



DISTY

RAPPORT FINANCIER
SEMESTRIEL
2024

SOMMAIRE

03 | **RAPPORT D'ACTIVITÉ**

PRINCIPAUX INDICATEURS
ANALYSE DE L'ACTIVITÉ ET DES RÉSULTATS
PERSPECTIVES 2024

05 | **RÉSULTATS SEMESTRIELS**

AU 30 JUIN 2024

11 | **LISTE DES COMMUNIQUÉS DE PRESSE**

AU 30 JUIN 2024

RAPPORT
D'ACTIVITÉ
AU 30 JUIN 2024



RAPPORT D'ACTIVITÉ

AU 30 JUIN 2024



RÉSILIENCE AU PREMIER SEMESTRE ET PERSPECTIVES FAVORABLES POUR LE RESTE DE L'ANNÉE

Principaux indicateurs en M MAD

	S1 2023	S1 2024	Variation
Chiffre d'affaires	290,9	246,6	-15,2%
Excédent brut d'exploitation	16,3	15,4	-5,5%
Résultat d'exploitation	15,8	14,8	-6,1%
Résultat net	11,8	10,1	-14,4%

Analyse de l'activité et des résultats

Au cours du premier semestre 2024, Disty Technologies a connu une baisse des ventes, exclusivement, dans le segment des marchés public. Cette baisse est due au report de la concrétisation d'importants marchés publics vers la deuxième moitié de l'année. Cet événement a significativement impacté le niveau d'activité par rapport à la même période en 2023.

Malgré ces obstacles, la dynamique commerciale de Disty Technologies est restée solide, soutenue par un effort constant en matière de business développement et par un gain progressif de parts de marché, notamment sur le segment des petites et moyennes entreprises (PME-PMI) dont les ventes ont enregistré une hausse de 40% par rapport au semestre 2023. Ce succès a permis d'atténuer l'impact du retard sur les marchés publics. Le chiffre d'affaires du premier semestre 2024 s'établit à 246,6 M MAD, enregistrant une baisse de 15,2 % par rapport à l'année précédente.

Par ailleurs, Disty Technologies a enregistré une amélioration de sa rentabilité au premier semestre 2024, avec une marge opérationnelle passant de 5,4 % au S1 2023 à 6,0 %. Le résultat d'exploitation, qui s'élève à 14,8 M MAD, reflète les efforts soutenus de l'entreprise pour optimiser sa performance. L'augmentation de la marge brute de 2 points, en grande partie grâce à la contribution plus importante du segment des PME-PMI au chiffre d'affaires, plus rentable que celui des grands comptes publics, a fortement participé à cette progression. Parallèlement, cette amélioration est également attribuable à la rationalisation continue des processus d'achat et à une gestion rigoureuse des coûts, permettant à l'entreprise de renforcer son efficacité opérationnelle dans un contexte économique complexe.

S'élevant à 10,1 M MAD, le résultat net marque une baisse de 14,4 % au terme de ce semestre, expliquée principalement par la réduction des gains de change, qui avaient été particulièrement élevés au S1 2023 et qui s'explique par la baisse continue et régulière des taux de change durant cette période.

Perspectives 2024

Pour le second semestre 2024, Disty Technologies anticipe une reprise de la croissance, soutenue par l'exécution du contrat public reporté et la poursuite de la demande dans le secteur privé, notamment auprès des PME-PMI. Disty Technologies continuera à s'appuyer sur sa stratégie de diversification de l'offre et de renforcement des partenariats avec des acteurs technologiques de premier plan. Parallèlement, l'entreprise prévoit de maintenir sa politique de maîtrise des coûts tout en optimisant ses niveaux de stock, afin de répondre efficacement aux fluctuations de la demande. Ces efforts visent à consolider sa position de leader sur le marché marocain et à soutenir une croissance durable à long terme.

RÉSULTATS

SEMESTRIELS

AU 30 JUIN 2024



RÉSULTATS SEMESTRIELS

AU 30 JUIN 2024



BILAN ACTIF

	(Montants en dhs)	EXERCICE			EXERCICE PRÉCÉDENT
		Brut	Amortissement et provisions	Net	Net
ACTIF IMMOBILISÉ	Immobilisations en non valeur (A)	2 654 130,11	1 500 810,27	1 153 319,84	1 135 531,94
	Frais préliminaires	208 972,80	104 486,40	104 486,40	146 280,96
	Charges à répartir sur plusieurs exercices	2 445 157,31	1 396 323,87	1 048 833,44	989 250,98
	Primes de remboursement des obligations				
	Immobilisations incorporelles (B)	1 872 546,42	1 348 641,97	523 904,45	709 599,88
	Immobilisations en recherche et développement				
	Brevets, marques, droits et valeurs similaires				
	Fonds commercial				
	Autres immobilisations incorporelles	1 872 546,42	1 348 641,97	523 904,45	709 599,88
	Immobilisations corporelles (C)	4 599 301,42	2 388 742,16	2 210 559,26	1 566 496,98
	Terrains				
	Constructions				
	Installations techniques, matériel et outillage	508 280,00	360 548,29	147 731,71	191 098,13
	Matériel de transport	200 050,06	79 735,04	120 315,02	145 356,47
	Mobilier, matériel de bureau et aménagements divers	3 890 971,36	1 948 458,83	1 942 512,53	1 230 042,38
	Autres immobilisations corporelles				
	Immobilisations corporelles en cours				
Immobilisations financières (D)	344 814,00		344 814,00	320 200,00	
Prêts immobilisés					
Autres créances financières	244 814,00		244 814,00	220 200,00	
Titres de participation	100 000,00		100 000,00	100 000,00	
Autres titres immobilisés					
Ecart de conversion - Actif (E)					
Diminution des créances immobilisées					
Augmentations des dettes de financement					
TOTAL I (A+B+C+D+E)	9 470 791,95	5 238 194,40	4 232 597,55	3 731 828,80	
ACTIF CIRCULANT	Stocks (F)	98 566 247,89	131 604,65	98 434 643,24	118 024 210,46
	Marchandises	98 566 247,89	131 604,65	98 434 643,24	118 024 210,46
	Matières et fournitures consommables				
	Produits en cours				
	Produits intermédiaires et produits résiduels				
	Produits finis				
	Créances de l'actif circulant (G)	281 574 688,99	12 541 289,97	269 033 399,02	356 626 968,14
	Fournisseurs débiteurs, avances & acomptes	5 235 367,96		5 235 367,96	8 819 465,69
	Clients et comptes rattachés	158 595 251,82	12 541 289,97	146 053 961,85	233 896 405,28
	Personnel				22 097,98
	État	65 651 395,37		65 651 395,37	82 165 069,78
	Compte d'associés				
	Autres débiteurs				
Comptes de régularisation actif	52 092 673,84		52 092 673,84	31 723 929,41	
Titres et valeurs de placement (H)					
Ecarts de conversion-Actif (I) Eléments circulants	8 463,00		8 463,00	9 038,41	
TOTAL II (F+G+H+I)	380 149 399,88	12 672 894,62	367 476 505,26	474 660 217,01	
TRÉSORERIE	Trésorerie-Actif	5 765 409,18		5 765 409,18	437 282,82
	Chèques et valeurs à encaisser				
	Banques, T.G et C.C.P	5 751 062,08		5 751 062,08	423 709,19
	Caisses, Régies d'avances et accreditifs	14 347,10		14 347,10	13 573,63
TOTAL III	5 765 409,18		5 765 409,18	437 282,82	
TOTAL GÉNÉRAL (I + II + III)	395 385 601,01	17 911 089,02	377 474 511,99	478 829 328,63	

RÉSULTATS SEMESTRIELS

AU 30 JUIN 2024



BILAN PASSIF			
	(Montants en dhs)	EXERCICE	EXERCICE PRÉCÉDENT
FINANCEMENT PERMANENT	CAPITAUX PROPRES	166 352 247,47	164 228 121,75
	Capital social ou personnel (1)	99 811 000,00	99 811 000,00
	Moins : Actionnaires, capital souscrit non appelé, dont versé		
	Primes d'émission, de fusion, d'apport	35 612 905,04	35 612 905,04
	Écarts de réévaluation		
	Réserve légale	4 136 604,18	3 197 382,99
	Autres réserves		
	Report à nouveau (2)	16 701 079,78	13 827 527,11
	Résultats nets en instance d'affectation		
	Résultat net de l'exercice (2)	10 090 658,47	11 779 306,61
	Total des capitaux propres	(A) 166 352 247,47	164 228 121,75
	Capitaux propres assimilés	(B)	
Subventions d'investissement			
Provisions réglementées			
Dettes de financement	(C) 3 166 160,09	5 136 694,19	
Emprunts obligataires			
Autres dettes de financement	3 166 160,09	5 136 694,19	
Provisions durables pour risques et charges	(D)		
Provisions pour risques			
Provisions pour charges			
Ecart de conversion - Passif	(E)		
Augmentation de créances immobilisées			
Diminution des dettes de financement			
TOTAL I (A + B + C + D + E)	169 518 407,56	169 364 815,94	
PASSIF CIRCULANT	Dettes du passif circulant	(F) 112 567 955,41	110 916 946,67
	Fournisseurs et comptes rattachés	65 407 230,49	53 704 352,34
	Clients créditeurs, avances et acomptes	1 959 904,76	3 609 692,33
	Personnel	1 210 929,25	903 428,02
	Organismes sociaux	345 418,95	335 079,85
	État	28 227 261,32	40 704 939,25
	Comptes d'associés	14 971 650,00	9 981 100,00
	Autres créanciers		
	Comptes de régularisation - passif	445 560,64	1 678 354,88
	Autres provisions pour risques et charges	(G) 8 462,99	9 038,41
Écarts de conversion Passif (éléments circulants)	(H) 68 655,75	348 683,13	
TOTAL II (F + G + H)	112 645 074,15	111 274 668,21	
TRÉSORERIE	Trésorerie passif	95 311 030,28	198 189 844,48
	Crédits d'escompte		37 470 987,42
	Crédits de trésorerie	49 585 186,34	
	Banques (Soldes créditeurs)	45 725 843,94	160 718 857,06
TOTAL III	95 311 030,28	198 189 844,48	
TOTAL GÉNÉRAL (I + II + III)	377 474 511,99	478 829 328,63	

(1) Capital personnel débiteur

(2) Bénéficiaire (+) . déficitaire (-)

RÉSULTATS SEMESTRIELS

AU 30 JUIN 2024



COMPTE DE PRODUITS ET CHARGES (Hors Taxes)

	DÉSIGNATION	OPÉRATIONS		DU 01/01/2024 AU 30/06/2024	DU 01/01/2023 AU 30/06/2023
		Propres à l'exercice	Concernant les exercices précédents		
		1	2		
EXPLOITATION	I PRODUITS D'EXPLOITATION	246 723 225,24		246 723 225,24	291 032 010,44
	Ventes de marchandises (en l'état)	246 239 683,94		246 239 683,94	289 906 071,46
	Ventes de biens et services produits	410 345,59		410 345,59	1 034 668,82
	Chiffre d'affaires	246 650 029,53		246 650 029,53	290 940 740,28
	Variation de stocks de produits (1)				
	Immobilisations produites par l'entreprise pour elle-même				
	Subventions d'exploitation				
	Autres produits d'exploitation				
	Reprises d'exploitation, transferts de charges	73 195,71		73 195,71	91 270,16
	Total I	246 723 225,24		246 723 225,24	291 032 010,44
EXPLOITATION	II CHARGES D'EXPLOITATION				
	Achats revendus (2) de marchandises	216 639 969,50		216 639 969,50	260 790 914,78
	Achats consommés (2) de matières et fournitures	1 327 775,44	42,55	1 327 817,99	1 103 164,36
	Autres charges externes	7 814 034,74		7 814 034,74	7 203 654,23
	Impôts et taxes	63 115,41		63 115,41	101 376,33
	Charges de personnel	5 417 468,56		5 417 468,56	5 417 532,13
	Autres charges d'exploitation				
	Dotations d'exploitation	638 888,46		638 888,46	629 962,20
	Total II	231 901 252,11	42,55	231 901 294,66	275 246 604,03
	III RÉSULTAT D'EXPLOITATION (I-II)			14 821 930,58	15 785 406,41
FINANCIER	IV PRODUITS FINANCIERS				
	Produits des titres de participation et autres titres immobilisés				
	Gains de change	846 998,74		846 998,74	3 110 780,93
	Intérêt et autres produits financiers	260 987,22		260 987,22	664 813,24
	Reprises financières, transfert charges	404 896,19		404 896,19	729 542,68
	Total IV	1 512 882,15		1 512 882,15	4 505 136,85
	V CHARGES FINANCIÈRES				
	Charges d'intérêts	3 561 412,85		3 561 412,85	5 289 426,62
	Pertes de change	792 381,72		792 381,72	1 051 585,03
	Autres charges financières				
Dotations financières	18 706,14		18 706,14	9 038,41	
Total V	4 372 500,71		4 372 500,71	6 350 050,06	
VI RÉSULTAT FINANCIER (IV-V)	0,00		-2 859 618,56	-1 844 913,21	
VII RÉSULTAT COURANT (III+VI)	0,00		11 962 312,02	13 940 493,20	
NON COURANT	VIII PRODUITS NON COURANTS				
	Produits des cessions d'immobilisations				
	Subventions d'équilibre				
	Reprises sur subventions d'investissement				
	Autres produits non courants	3 904,52		3 904,52	4 267,31
	Reprises non courantes ; transferts de charges				
	Total VIII	3 904,52		3 904,52	4 267,31
	IX CHARGES NON COURANTES				
	Valeurs nettes d'amortissements des immobilisations cédées	708,16		708,16	
	Subventions accordées				
Autres charges non courantes	364 339,91		364 339,91	364 393,90	
Dotations non courantes aux amortissements et aux provisions					
Total IX	365 048,07		365 048,07	364 393,90	
X RÉSULTAT NON COURANT (VIII-IX)			-361 143,55	-360 126,59	
XI RÉSULTAT AVANT IMPÔTS (VII+X)			11 601 168,47	13 580 366,61	
XII IMPÔTS SUR LES RÉSULTATS	1 510 510,00		1 510 510,00	1 801 060,00	
XIII RÉSULTAT NET (XI-XII)			10 090 658,47	11 779 306,61	
XIV TOTAL DES PRODUITS (I+IV+VII)			248 240 011,91	295 541 414,60	
XV TOTAL DES CHARGES (II+V+IX+XIII)			238 149 353,44	283 762 107,99	
XVI RÉSULTAT NET (total des produits-total des charges)			10 090 658,47	11 779 306,61	

(1) Variation de stocks : stocks final - stocks initial ; augmentation (+) ; diminution (-)

(2) Achats revendus ou consommés : achats - variation de stocks.

RÉSULTATS SEMESTRIELS

AU 30 JUIN 2024



ÉTAT DES SOLDES DE GESTION (E.S.G.)

I - TABLEAU DE FORMATION DES RESULTATS (T.F.R.)		DU 01/01/2024 AU 30/06/2024	
		EXERCICE	Exercice précédent
1	Ventes de marchandises en l'état	246 239 683,94	289 906 071,46
2	- Achats revendus de marchandises	216 639 969,50	260 790 914,78
I	= MARGE BRUTE SUR VENTES EN L'ÉTAT	29 599 714,44	29 115 156,68
II	+ PRODUCTION DE L'EXERCICE : (3 + 4 + 5)	410 345,59	1 034 668,82
3	. Ventes de biens et services produits	410 345,59	1 034 668,82
4	. Variation stocks de produits		
5	. Immobilisations produites par l'entreprise pour elle-même		
III	- CONSOMMATION DE L'EXERCICE : (6+7)	9 141 852,73	8 306 818,59
6	. Achats consommés de matières et fournitures	1 327 817,99	1 103 164,36
7	. Autres charges externes	7 814 034,74	7 203 654,23
IV	= VALEUR AJOUTÉE (I + II - III)	20 868 207,30	21 843 006,91
8	+ Subventions d'exploitation		
9	- Impôts et taxes	63 115,41	101 376,33
10	- Charges de personnel	5 417 468,56	5 417 532,13
V	= EXCÉDENT BRUT D'EXPLOITATION (E.B.E)	15 387 623,33	16 324 098,45
11	+ Autres produits d'exploitation		
12	- Autres charges d'exploitation		
13	+ Reprises d'exploitation; transferts de charges	73 195,71	91 270,16
14	- Dotations d'exploitation	638 888,46	629 962,20
VI	= RÉSULTAT D'EXPLOITATION (+ ou -)	14 821 930,58	15 785 406,41
VII	± RÉSULTAT FINANCIER	-2 859 618,56	-1 844 913,21
VIII	= RÉSULTAT COURANT (+ ou -)	11 962 312,02	13 940 493,20
IX	± RÉSULTAT NON COURANT (+ ou -)	-361 143,55	-360 126,59
	- Impôts sur les résultats	1 510 510,00	1 801 060,00
X	= RÉSULTAT NET DE L'EXERCICE (+ ou -)	10 090 658,47	11 779 306,61
II - CAPACITE D'AUTOFINANCEMENT (C.A.F) - AUTOFINANCEMENT			
1	RÉSULTAT NET DE L'EXERCICE (+ ou -)	10 090 658,47	11 779 306,61
	- Bénéfice (+)	10 090 658,47	11 779 306,61
	- Perte (-)		
2	+ Dotations d'exploitation	526 343,13	502 684,05
3	+ Dotations financières		
4	+ Dotations non courantes		
5	- Reprises d'exploitation		
6	- Reprises financières		
7	- Reprises non courantes		
8	- Produits des cession des immobilisations		
9	+ Valeurs nettes des immobilisations cédées	708,16	
I	CAPACITÉ D'AUTOFINANCEMENT (C.A.F)	10 617 709,76	12 281 990,66
10	- Distributions de bénéfices		
II	AUTOFINANCEMENT	10 617 709,76	12 281 990,66

DISTY TECHNOLOGIES S.A.**ATTESTATION D'EXAMEN LIMITE SUR LA SITUATION INTERMEDIAIRE
AU 30 JUIN 2024**

En application des dispositions du Dahir portant loi n°1-93-212 du 21 septembre 1993, tel que modifié et complété, nous avons procédé à un examen limité de la situation intermédiaire de la société Disty Technologies S.A. comprenant le bilan et le compte de produits et charges relatifs à la période allant du 1^{er} janvier au 30 juin 2024. Cette situation intermédiaire qui fait ressortir un montant de capitaux propres et assimilés totalisant MAD 166 352 247 dont un bénéfice net de MAD 10 090 658, relève de la responsabilité des organes de gestion de la société Disty Technologies S.A.

Nous avons effectué notre mission selon les normes de la Profession au Maroc relatives aux missions d'examen limité. Ces normes requièrent que l'examen limité soit planifié et réalisé en vue d'obtenir une assurance modérée que la situation intermédiaire ne comporte pas d'anomalie significative. Un examen limité comporte essentiellement des entretiens avec le personnel de la société et des vérifications analytiques appliquées aux données financières ; il fournit donc un niveau d'assurance moins élevé qu'un audit. Nous n'avons pas effectué un audit et, en conséquence, nous n'exprimons donc pas d'opinion d'audit.

Sur la base de notre examen limité, nous n'avons pas relevé de faits qui nous laissent penser que la situation intermédiaire, ci-jointe, ne donne pas une image fidèle du résultat des opérations du semestre écoulé ainsi que de la situation financière et du patrimoine de la société arrêtés au 30 juin 2024, conformément au référentiel comptable admis au Maroc.

Casablanca, le 27 septembre 2024

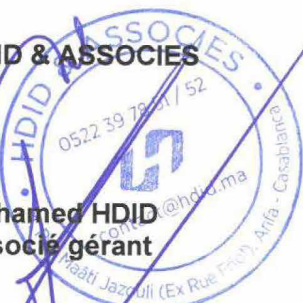
Les Commissaires aux Comptes**HDID & ASSOCIÉS****Mohamed HDID**
Associé gérant**FORVIS MAZARS****forvis mazars**
76, Bd Abdelmoumen Rés. Koutoubia
7^{ème} Etage - Casablanca
Tél. 05 22 42 34 23
Adriane LOUKILI
Associé

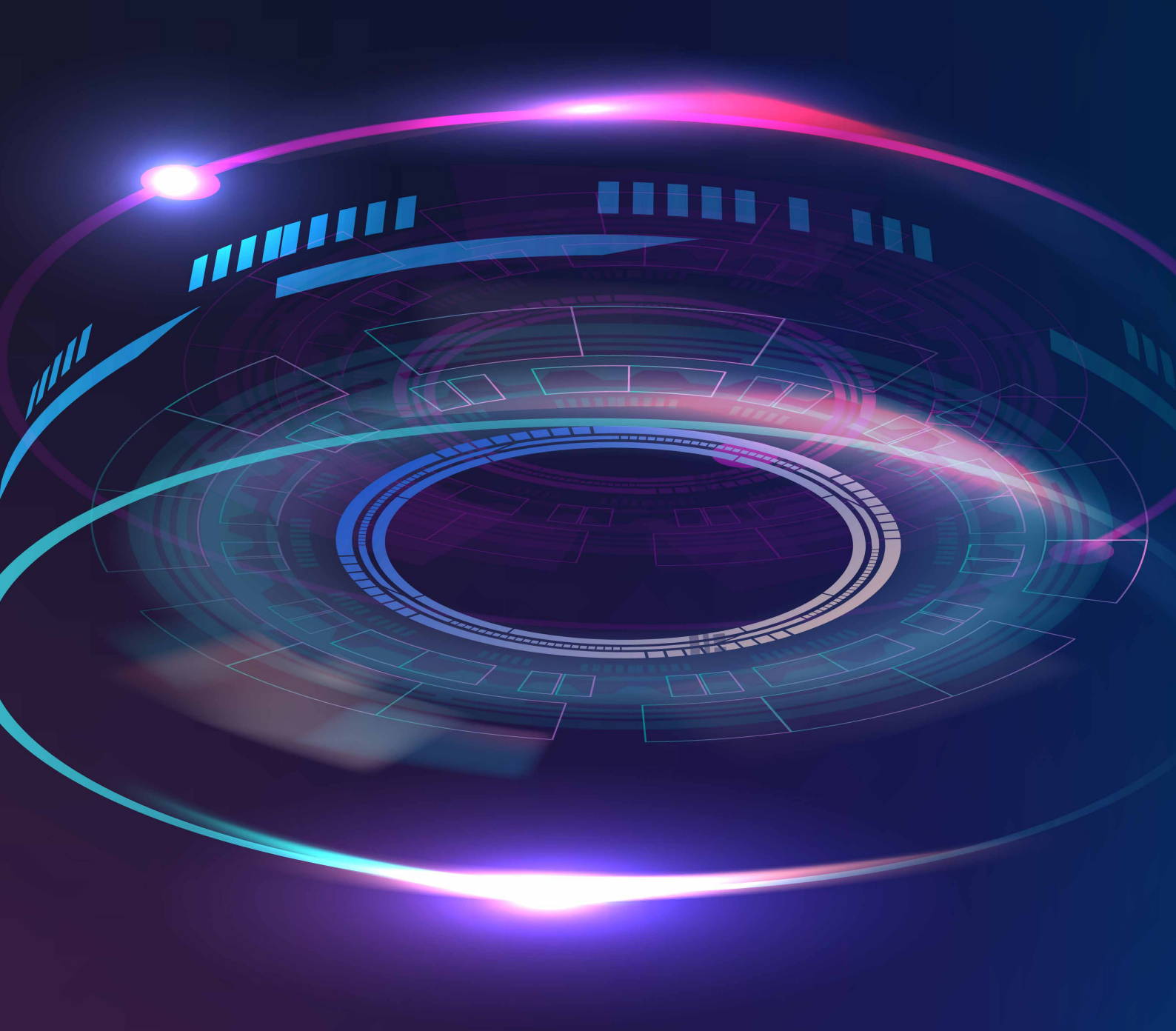

**LISTE DES
COMMUNIQUÉS
DE PRESSE**
AU 30 JUIN 2024

LISTE DES COMMUNIQUÉS DE PRESSE

AU 30 JUIN 2024



LISTE DES COMMUNIQUÉS 2024

28 MARS 2024

Indicateurs Trimestriels au 31 Décembre 2023

30 AVRIL 2024

Communiqué relatif aux résultats financiers 2023

07 MAI 2024

Avis de convocation à l'AGO du 06 Juin 2024

XX SEPTEMBRE 2024

Communiqué relatif aux résultats du 1^{er} semestre 2024

Les communiqués sont disponibles sur le site internet : www.disty.ma



www.disty.ma



[disty](https://www.facebook.com/disty)



[disty-technologies](https://www.linkedin.com/company/disty-technologies)

12, Boulevard Mohamed Abdou, Quartier Maarif, Casablanca.