



BANQUE MAROCAINE POUR LE COMMERCE ET L'INDUSTRIE

NOTICE D'INFORMATION

**RELATIVE AU PROGRAMME DE RACHAT D' ACTIONS EN VUE DE
REGULARISER LE MARCHÉ**

**PROPOSEE A L'ASSEMBLEE GENERALE ORDINAIRE PREVUE
LE 28 MAI 2008**

ORGANISME CONSEIL



VISA DU CONSEIL DEONTOLOGIQUE DES VALEURS MOBILIERES

Conformément aux dispositions de la circulaire du CDVM n° 02/03 du 23/05/03 prise en application du décret n° 2.02.556 du 22 hija 1423 (24 février 2003), l'original de la présente notice d'information a été visé par le CDVM le 13 mai 2008 sous la référence n°VI/EM/018/2008. Ce document a été établi par la BMCI et engage la responsabilité de ses signataires. Le visa n'implique ni approbation du programme de rachat d'actions ni authentification des informations présentées. Il a été attribué après examen de la pertinence et de la cohérence de l'information donnée dans la perspective de rachat envisagé.

Année 2008

SOMMAIRE

ABREVIATIONS	3
PREMIERE PARTIE : ATTESTATIONS	4
I.1 - Le Directoire.....	5
I.2 - Le Commissaires aux Comptes.....	5
I.3 - Le Conseiller Financier.....	6
I.4 - Le Responsable de l'Information et de la Communication Financière.....	6
DEUXIEME PARTIE : LE PROGRAMME DE RACHAT	7
II.1 - Cadre Juridique.....	8
II.2 - Objectifs.....	9
II.3 - Caractéristiques du Programme.....	9
II.4 - Financement du Programme.....	9
II.5 - Modalités de Réalisation du Programme.....	9
II.5.1 - Evolution de la Liquidité.....	10
II.5.2 - Evolution du cours et de la Volatilité.....	11
II.6 - Incidence du Programme sur la Situation Financière de la BMCI.....	13
II.7 - Programmes de Rachat Précédents.....	13
II.8 - Traitements Comptable et Fiscal des Rachats.....	17
TROISIEME PARTIE : PRESENTATION DE LA BMCI	18
III.1 - Renseignements à Caractère Général.....	19
III.2 – Organisation et Activité.....	20
III.3 - Répartition du Capital.....	26
III.4 - Evénements Récents et Perspectives.....	27
QUATRIEME PARTIE : DONNEES COMPTABLES	30
▪ Principes et Méthodes Comptables Utilisées par la BMCI.....	31
▪ Les Etats de Synthèse.....	36

ABBREVIATIONS

AGO	: Assemblée Générale Ordinaire
APSF	: Association Professionnelle des Sociétés de Financement
ATW	: Attijariwafa Bank
Bc	: Bourse de Casablanca
BcP	: Banque Centrale Populaire
BMCE	: Banque Marocaine du Commerce Extérieur
BMCI	: Banque Marocaine pour le Commerce et l'Industrie
BDDI	: Banque De Détail à l'International
BNPP	: BNP Paribas
BVQI	: Bureau Veritas Quality International
CDM	: Crédit du Maroc
CDVM	: Conseil Déontologique des Valeurs Mobilières
CIH	: Crédit Immobilier et Hôtelier
DH	: Dirham
ETIC	: Etat des Informations Complémentaires
IS	: Impôts sur les Sociétés
KDH	: Milliers de Dirhams
MASI	: Moroccan All Shares Index
MDH	: Millions de Dirhams
MRDS DE DH	: Milliards de Dirhams
PME	: Petites et Moyennes Entreprises
PMI	: Petites et Moyennes Industries
PNB	: Produit Net Bancaire
SFDI	: Services Financiers et Banque de Détail à l'International
TVA	: Taxe sur la Valeur Ajoutée
VCT	: Volatilité de Court Terme
VLT	: Volatilité de Long Terme

PREMIERE PARTIE : ATTESTATIONS

LE DIRECTOIRE

Le Directoire représenté par Monsieur Joël SIBRAC, Président du Directoire atteste que, à sa connaissance, les données de la présente notice d'information dont il assume la responsabilité, sont conformes à la réalité. Elles comprennent toutes les informations nécessaires aux investisseurs pour fonder leur jugement sur le programme de rachat d'actions de la société en vue de régulariser le marché. Elles ne comportent pas d'omissions de nature à en altérer la portée.

M. Joël SIBRAC
Président du Directoire
BMCI 26, place des Nations Unies. Casablanca
Tél. 022 43 36 41
Fax: 022 27 82 77
joel.sibrac@bnpparibas.com

LES COMMISSAIRES AUX COMPTES

Attestation des commissaires aux comptes relative aux comptes sociaux pour les exercices clos le 31 décembre 2006 et le 31 décembre 2007.

Nous avons procédé à la vérification des informations financières et comptables contenues dans la présente notice d'information en effectuant les diligences de la Profession et compte tenu des dispositions légales et réglementaires en vigueur. Nos diligences ont consisté à nous assurer de la concordance desdites informations avec les états de synthèse audités.

Les états de synthèse de la BMCI pour les exercices clos les 31 Décembre 2006 et 2007 ont fait l'objet d'un audit de notre part.

Nous avons effectué notre audit selon les normes de la Profession. Ces normes requièrent qu'un tel audit soit planifié et exécuté de manière à obtenir une assurance raisonnable que les états de synthèse ne comportent pas d'anomalie significative. Un audit comprend l'examen, sur la base de sondages, des documents justifiant les montants et informations contenus dans les états de synthèse. Un audit comprend également une appréciation des principes comptables utilisés, des estimations significatives faites par la Direction Générale ainsi que la présentation générale des comptes. Nous estimons que notre audit fournit un fondement raisonnable de notre opinion.

Nous certifions que les états de synthèse arrêtés aux 31 décembre 2006 et 2007 sont réguliers et sincères et donnent, dans tous leurs aspects significatifs, une image fidèle du patrimoine, de la situation financière de la BMCI ainsi que des résultats de ses opérations et de l'évolution de ses flux de trésorerie pour les exercices clos à ces dates, conformément aux principes comptables admis au Maroc.

Sur la base des diligences ci-dessus, nous n'avons pas d'observation à formuler sur la concordance des informations comptables et financières, données dans la présente notice d'information, avec les états de synthèse tels que audités par nos soins au titre des exercices 2006 et 2007.

M. Aziz BELKASMI, cabinet PRICE WATERHOUSE

Adresse : 101, Bd Massira Al Khadra, Casablanca.

Tél. 022 31 49 68

Fax : 022 31 30 91

Date premier exercice soumis au contrôle : AGO statuant sur l'exercice 1999

Date de l'expiration du mandat en cours : AGO statuant sur l'exercice 2007

Aziz.Belkasmi@ma-pwac.com

M. Abdelkader MASNAOUI, cabinet MASNAOUI AUDIT ET CONSEIL

Adresse : 104 Bis, Bd Abdelmoumen, 20 100 Casablanca

Tél. 022 23 36 96

Fax : 022 23 18 39

Date premier exercice soumis au contrôle : AGO statuant sur l'exercice 2006

Date de l'expiration du mandat en cours : AGO statuant sur l'exercice 2007

abdelkader.masnaoui@mazars.ma

LE CONSEILLER FINANCIER

La présente notice d'information a été préparée par nos soins et sous notre responsabilité. Nous attestons avoir effectué les diligences nécessaires pour nous assurer de la sincérité des informations qu'elle contient.

BMCI Finance est une filiale détenue à 100% par le groupe BMCI. Compte tenu de ce qui précède, nous attestons avoir mis en œuvre toutes les mesures nécessaires pour garantir l'objectivité de notre analyse et la qualité de la mission pour laquelle nous avons été mandaté.

M. Mohamed ABOU EL FADEL

Administrateur Directeur Général

BMCI FINANCE 26, place des Nations Unies. Casablanca

Tél. 022 46 11 46

Fax: 022 27 93 79

mohamed.abouelfadel@bnpparibas.com

LE RESPONSABLE DE L'INFORMATION ET DE LA COMMUNICATION FINANCIERE

Mme Karima MORSY

Directrice de la Communication et de la Publicité

BMCI 26, place des Nations Unies. Casablanca

Tél. 022 46 41 36

Fax: 022 29 94 02

karima.morsy@bnpparibas.com

DEUXIEME PARTIE : LE PROGRAMME DE RACHAT

II.1- CADRE JURIDIQUE

Le programme de rachat, dont la mise en œuvre s'inscrit dans le cadre législatif créé par la loi n° 17-95 du 31 août 1996 relative aux sociétés anonymes, sera soumis à l'autorisation de l'Assemblée Générale Ordinaire du 28 mai 2008, statuant aux conditions de quorum et de majorité requise. Elle fera l'objet de la résolution suivante:

"

NEUVIEME RESOLUTION :

L'Assemblée Générale Ordinaire renouvelle l'autorisation d'acquisition et de cession par la Banque d'une partie de ses propres actions en bourse, objet de la sixième résolution votée par l'Assemblée Générale Ordinaire du 7 mai 2007.

L'Assemblée Générale Ordinaire fixe ainsi les modalités de cette opération d'acquisition et de cession comme suit :

- | | |
|--|-------------------------------|
| • <i>Prix maximum d'achat et de vente</i> | <i>1 300 dirhams / action</i> |
| • <i>Prix minimum d'achat et de vente</i> | <i>1 000 dirhams / action</i> |
| • <i>Nombre maximum d'actions à acquérir</i> | <i>5% du capital</i> |
| • <i>Délai d'autorisation</i> | <i>1 an</i> |

"

Le cadre légal régissant cette opération se réfère à :

- L'article 279 de la loi 17-95 sur la Société Anonyme qui stipule que : « La société ne peut posséder, directement ou par l'intermédiaire d'une personne agissant en son propre nom, mais pour le compte de la société, plus de 10 p. 100 du total de ses propres actions, ni plus de 10 p 100 d'une catégorie déterminée. Ces actions doivent être mises sous la forme nominative et entièrement libérées lors de l'acquisition ; à défaut, les membres du conseil d'administration ou du directoire sont tenus, dans les conditions prévues à l'article 352, de libérer les actions.

L'acquisition d'actions de la société ne peut avoir pour effet d'abaisser la situation nette à un montant inférieur à celui du capital augmenté des réserves non distribuables. La société doit disposer de réserves, autres que la réserve légale, d'un montant au moins égal à la valeur de l'ensemble des actions qu'elle possède.

Les actions possédées par la société ne donnent pas droit aux dividendes.

En cas d'augmentation de capital par souscription d'actions en numéraire, la société ne peut exercer par elle-même le droit préférentiel de souscription. L'assemblée générale peut décider de ne pas tenir compte de ces actions pour la détermination des droits préférentiels de souscription attachés aux autres actions; à défaut, les droits attachés aux actions possédées par la société doivent être, avant la clôture du délai de souscription, soit vendus en bourse, soit répartis entre les actionnaires au prorata des droits de chacun. »

- L'article 8.7 de la circulaire du CDVM n°02/03 relative à l'information exigée des sociétés cotées à l'occasion du rachat en Bourse de leurs propres actions en vue de régulariser le marché : « Il est recommandé aux sociétés de prévoir dans le rapport de gestion du conseil d'administration ou du directoire soumis à l'assemblée générale statuant sur les comptes annuels, un paragraphe consacré au programme de rachats d'actions décrivant notamment le nombre d'actions achetées et des actions éventuellement cédées ainsi que le cours moyen pondéré d'acquisition ou de cession. Il est recommandé également que cette information soit incluse dans le rapport annuel. »

La BMCI prévoit, dans son rapport de gestion du directoire soumis à l'Assemblée Générale statuant sur les comptes annuels, un paragraphe consacré à son programme de rachat d'actions.

A fin décembre 2007, le montant des réserves¹ (hors réserves légales) de la BMCI s'élève à 1,438 Mrds de DH.

II.2 - OBJECTIFS

Le Directoire souhaite mettre en œuvre un nouveau programme de rachat par la BMCI de ses propres actions afin de régulariser le cours de l'action BMCI sur le marché boursier.

En conséquence, l'objectif de ce programme sera de doter le Directoire d'un moyen d'intervention en contre tendance des variations excessives du cours sur le marché.

Cet objectif sera réalisé sans pour autant fausser le bon fonctionnement du marché boursier.

II.3 - CARACTERISTIQUES DU PROGRAMME

- Titres concernés : Actions BMCI
- Prix maximum d'achat et de vente ² : 1 300 DH / action
- Prix minimum d'achat et de vente ² : 1 000 DH / action
- Nombre maximum d'actions à détenir : 5% du capital (527 567 actions)
- Somme maximale à engager : 685 837 100 DH
- Durée du programme : 12 mois
- Calendrier : du 28 mai 2008 au 27 mai 2009

II.4 - FINANCEMENT DU PROGRAMME

L'intention de la BMCI est d'assurer le financement des rachats d'actions par ses ressources propres, sachant qu'au 31 décembre 2007, la trésorerie disponible ressort à 5,13 Mrds de DH.

II.5 - MODALITES DE REALISATION DU PROGRAMME

Les achats et les cessions des actions BMCI visées par le programme seront effectués à tout moment sur le marché central de la Bourse de Casablanca à des prix d'achat et de vente fixés sous réserve des ajustements liés aux éventuelles opérations sur le capital de la société. Ces ajustements seront approuvés dans le cadre des autorisations par les organes sociaux de la Banque.

Dans le cadre global de la convention d'intermédiation signée le 4 juin 2007, les opérations de rachat et de vente se feront par l'intermédiaire de BMCI Bourse, sur

¹ Comprendrent les primes d'émission, de fusion et d'apport et les autres réserves

² Prix hors frais d'achat et de vente

ordre du Président du Directoire ou du Directeur Général de la BMCI. Ces interventions se feront en contre tendance de variations excessives du cours sur le marché.

BMCI Bourse est tenue de confirmer l'exécution des transactions directement aux donneurs d'ordres et d'exécuter les opérations de rachat ou de vente dans les limites fixées par les ordres.

BMCI Bourse transmettra un avis d'opéré à la BMCI à la réalisation de chaque transaction. Cet avis reprendra toutes les caractéristiques de la transaction : Date de l'opération, Date de règlement, Lieu d'exécution (Marché Central), Sens de l'opération (achat / vente), Cours d'exécution, Montant brut, Commissions Société de Bourse, Commissions Bourse de Casablanca, Montant de la TVA et le Montant Net.

II.5.1 - Evolution de la liquidité

Graphe 1: Evolution des volumes traités sur le marché central entre le 1^{er} Avril 07 et le 31 Mars 08 (en KDH)

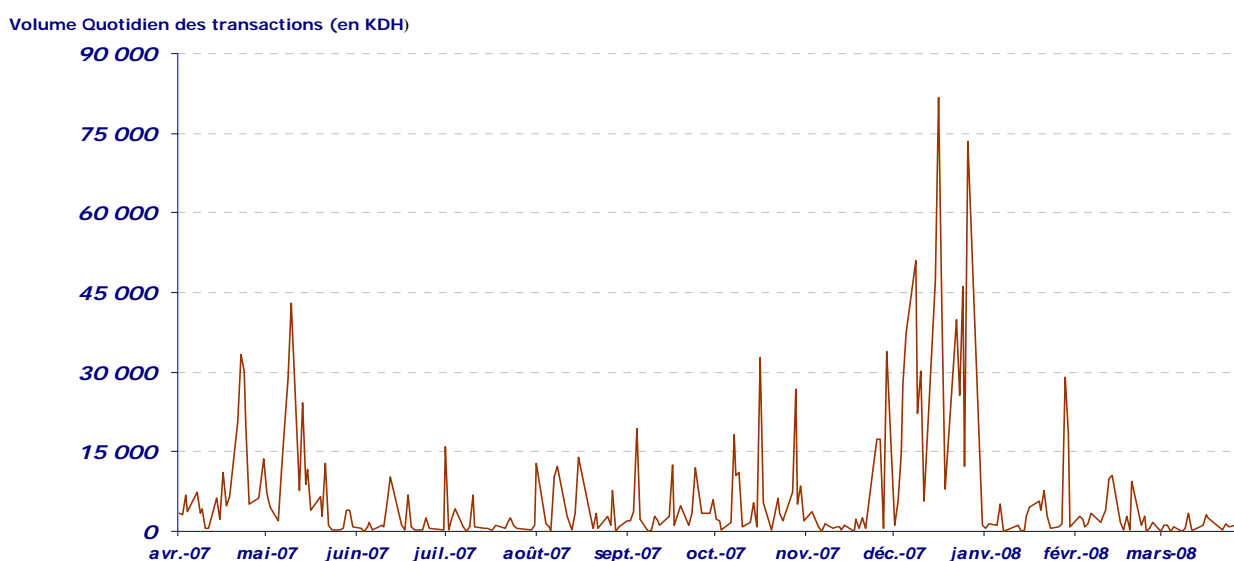

Source : BMCI Bourse

Au cours de la période d'étude, 709 184 actions BMCI ont été échangées sur le marché central de la Bourse de Casablanca, pour un volume global de 1 686 MDH. Le cours moyen pondéré s'est établi à 1 188,9 DH.

Le volume moyen ressort à 6 968 KDH par jour, l'équivalent de 2 931 actions BMCI échangées par séance. On dénombre 24 séances boursières où le volume traité a excédé 20 MDH. Toutefois, et en ne considérant que les 15 séances les plus actives (volume échangé compris entre 29 MDH et 82 MDH), le nombre moyen d'actions échangé atteint 18 699 titres par séance de bourse.

Le volume traité lors de ces 15 séances les plus animées pour l'action BMCI représente 38,7% du total volume échangé au cours de la période d'observation (651,8 MDH contre 1 686,3 MDH au total). La fourchette de prix négocié est comprise entre 1 110 DH et 1 385 DH. Le cours moyen pondéré y ressort à 1 161,9 DH l'action.

Les journées du 18 et 28 décembre 2007 ont été particulièrement animées et marquées par le traitement d'importantes opérations d'aller/retour de fin d'année, d'un volume respectif de 81 733 KDH et 73 474 KDH. Ces transactions ont porté respectivement sur des contrats de 35 608 et 32 189 actions BMCI échangées au cours moyens respectifs de 1 147,7 DH et de 1 141,3 DH.

Ramenées au nombre d'actions constituant le capital de la Banque le long de la période d'étude, les transactions sur l'action BMCI ont porté sur 709 184 actions, et font ressortir un coefficient de liquidité sur la période égale à 7.04%.

II.5.2 - Evolution du cours et de la volatilité

Grappe 2: Evolution du cours de l'action BMCI entre le 1^{er} Avril 07 et le 31 Mars 08 (en DH)³

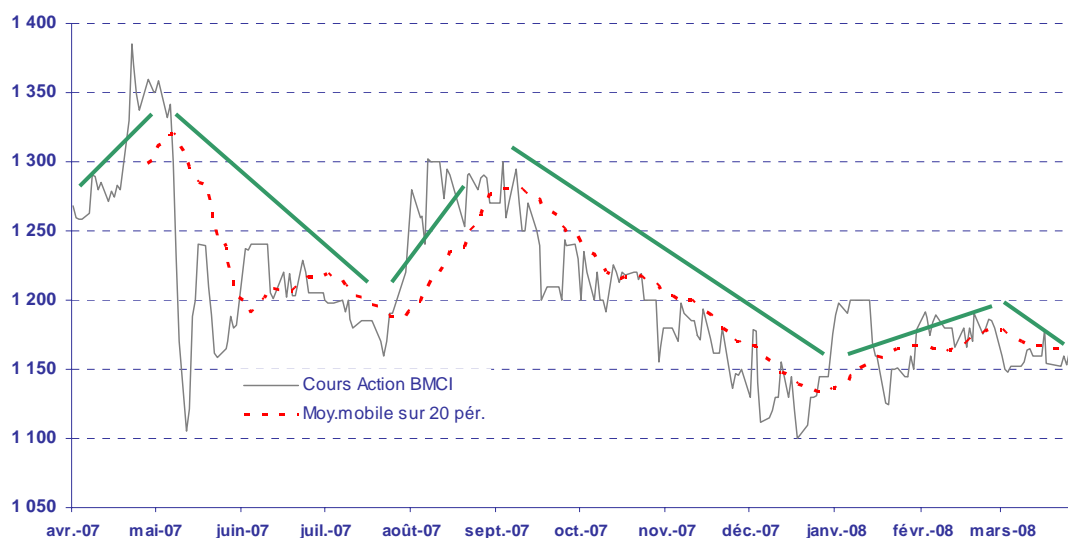

Source : BMCI Bourse

Durant la période d'observation (1 an), le comportement de l'action BMCI fait ressortir six tendances générales :

- 1- ↗ : Un mouvement haussier de faible amplitude, situé entre le 4 avril et le 9 mai 2007 (volatilité de 7.95%) ;
- 2- ↘ : Un mouvement baissier de forte amplitude, situé entre le 10 mai et le 8 août 2007 (volatilité de 15.26%) ;
- 3- ↗ : Un trend haussier de faible amplitude observé entre le 9 août et le 10 septembre 2007 (volatilité de 7.93%) ;
- 4- ↘ : Un mouvement baissier de forte amplitude situé entre le 11 septembre et le 20 décembre 2007 (volatilité de 13.64%) ;
- 5- ↗ : Un mouvement haussier de faible amplitude, observé entre le 24 décembre 2007 et le 28 février 2008 (volatilité de l'ordre de 7.77%) ;
- 6- ↘ : Un mouvement baissier de faible amplitude situé entre le 29 février et le 31 mars 2008 (volatilité de 4.22%) ;

Cette tendance est inversée dans les mouvements du MASI et de l'indice du secteur bancaire coté. La corrélation entre le cours de l'action BMCI et les indices boursiers MASI et celui du secteur des Banques ressort respectivement à -30% et -19%.

³ L'analyse technique par la moyenne mobile permet une lecture de la tendance d'une série chronologique, également applicable sur le comportement d'une action en bourse entre deux dates données. Elle est dite mobile sur X jours, quand elle est calculée par palier glissant sur ce même nombre de jours, généralement fixé à 20 et correspondant, par convention, au nombre de jours de cotation sur un mois. Son insertion dans ce graphique permet de mieux visualiser la tendance lissée de l'action BMCI sur la période d'étude.

Grappe 3: Evolution du cours de l'action BMCI comparativement à l'indice MASI et l'indice du secteur des Banques cotées entre le 1^{er} Avril 07 (base 100) et le 31 Mars 08

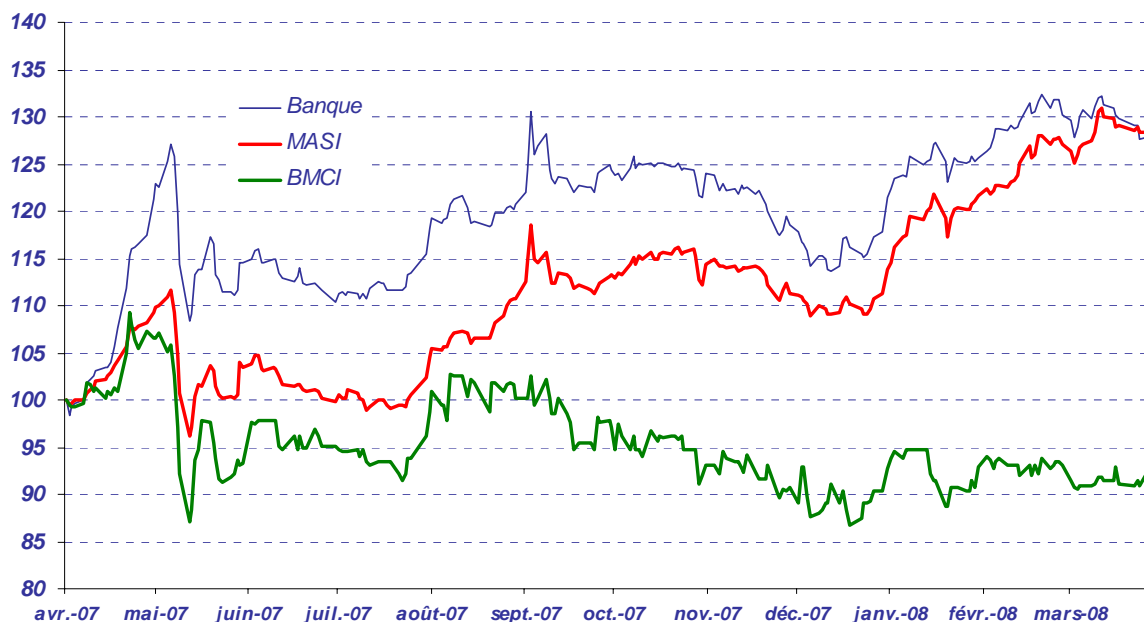

Source : BMCI Bourse.

❖ **Synthèse des principaux indicateurs boursiers de l'action BMCI sur la période d'étude**

Cours le plus haut	1 400	DH	Nbre de jours de bourse	248
Cours le plus bas	1 041	DH	Taux de cotation **	97,58%
Cours moyen pondéré	1 188,95	DH	V.L.T	25,38%
Coefficient de Liquidité *	7,04%	DH	V.C.T	7,18%

*: Nombre des actions échangé divisé par le nombre des actions formant le capital

** : Nombre de jours où l'action BMCI a été traitée, rapporté au nombre de jours de bourse sur la période

Source : BMCI Bourse

❖ **Evolution mensuelle des principaux indicateurs boursiers de l'action BMCI sur la période d'étude**

Evolution Mensuelle	avr-07	mai-07	juin-07	juil-07	août-07	sept-07
Cours le plus haut	1 400	1 360	1 248	1 206	1 314	1 300
Cours le plus bas	1 255	1 041	1 180	1 156	1 180	1 200
Cours moyen pondéré	1 322,65	1 218,48	1 211,33	1 193,43	1 278,94	1 233,54
Nombre de titres échangés	68 050	89 960	14 121	17 224	29 724	34 372
Nombre de jours traités	20	22	18	20	20	19
Nombre de jours de bourse	20	22	21	21	20	20

Evolution Mensuelle	oct-07	nov-07	déc-07	janv-08	févr-08	mars-08
Cours le plus haut	1 240	1 215	1 179	1 205	1 191	1 189
Cours le plus bas	1 150	1 136	1 100	1 124	1 151	1 146
Cours moyen pondéré	1 213,38	1 162,17	1 133,48	1 161,30	1 178	1 158,39
Nombre de titres échangés	64 586	46 617	271 846	38 280	26 247	8 157
Nombre de jours traités	23	21	20	20	21	18
Nombre de jours de bourse	23	21	20	20	21	19

Source : BMCI Bourse

❖ *Secteur Bancaire Coté*

Sur la période d'étude, la VLT du secteur bancaire est égale à 18.64% (contre 15.19% pour le MASI et 25.38% pour la BMCI). La VCT du secteur ressort à 5.27% contre 4.30% pour le MASI et 7.18% pour la BMCI.

Secteur bancaire coté*	ATW	BMCE	BCP	BMCI	CDM	CIH
Volume global (MDH)	14 510,3	46 454,3	6 682,9	1 686,4	1 619,2	9 487,7
Volume moyen par jour (en MDH)	59,0	193,6	27,2	7,0	7,2	38,3
Nbre jours traités	246	240	246	242	226	248
Taux de cotation	99,19%	96,77%	99,19%	97,58%	91,13%	100,00%
Cours moyen pondéré (en DH)	3050,9	2826,1	2423,3	1189,0	1012,4	651,3
Volatilité LT	24,72%	22,32%	25,05%	25,38%	31,82%	21,80%
Volatilité CT	6,99%	6,31%	7,09%	7,18%	9,00%	6,17%

* du 1^{er} avril 2007 au 31 mars 2008

Source : BMCI Bourse

Equivalent à 97.58% sur la période d'étude, le taux de cotation de la BMCI est sensiblement égal au taux moyen de cotation du secteur bancaire (97.31%).

❖ *Remarques :*

1. Le taux de cotation est défini comme le nombre de jours de cotation d'une action divisé par le nombre de jours de bourse.
2. La volatilité est définie comme l'écart type des variations quotidiennes du cours de l'action (exprimées en base logarithmique) multiplié par la racine carrée du nombre de jours "n" pris en compte. Par convention, la volatilité est dite de long terme avec n = 250, elle est dite de court terme pour n = 20.

La formule étant : $v = \sigma [\ln(S_t - S_{t-1})]^* \sqrt{n}$; avec :

v : Volatilité

σ : Ecart Type

S_t : Cours de l'action à la date t

n = 20 pour la VCT ; 250 pour la VLT

II.6 - INCIDENCE DU PROGRAMME SUR LA SITUATION FINANCIERE DE LA BMCI

L'intention de la BMCI n'étant pas d'annuler les titres rachetés, le programme n'aura pas d'incidence sur les comptes de la Banque autre que l'enregistrement des plus et moins values éventuelles constatées au compte de résultat en fonction des cours de l'action au moment de l'exécution des ordres d'achat ou de vente des titres.

Dans l'hypothèse où le nombre maximum d'actions à détenir représentant 5% du capital de la BMCI serait acheté au cours le plus haut (1 300 DH) de la fourchette autorisée par l'AGO du 28 mai 2008, et serait revendu ensuite au cours le plus bas de cette même fourchette (1 000 DH), la moins-value dégagée à chaque achat et revente du nombre total d'actions autorisé aux conditions citées ci-dessous serait égale à 158.27 MDH.

II.7 - PROGRAMMES DE RACHAT PRECEDENTS

Le tableau suivant résume les principales informations relatives aux programmes de rachat mis en place par la BMCI depuis Juin 2000 :

Programmes de Rachat BMCI	P1	P2	P3	P4	P5	P6	P7	P8
Maximum à acquérir ⁽¹⁾	371 250	381 482	387 586	387 586	387 586	414 299	497 278	500 136
Prix Maximum (en DH)	750	750	750	750	800	800	900	1 050
Prix Minimum (en DH)	500	500	475	475	475	475	600	750
Montant maximum alloué (en KDH)	278 438	286 112	290 690	290 690	310 069	331 439	447 550	525 142
Délais	12 mois	12 mois	12 mois	12 mois	12 mois	12 mois	12 mois	12 mois
Cours le plus haut (en DH)	520	510	530	725	735	1 213	1 335	1 302
Cours le plus bas (en DH)	430	441	465	519	638	702	875	1 100
Cours moyen pondéré (en DH)	471	471	492	627	694	825	1 110	1 168
Taux de cotation	72,80%	71,20%	61,60%	65,60%	55,60%	78,97%	94,17%	97,16%
VLT	28,50%	19,53%	20,85%	26,18%	27,86%	23,51%	35,54%	22,42%
VCT	3,43%	5,53%	7,11%	4,77%	7,63%	9,89%	8,41%	4,21%
Nb actions acheté	30 028	45 370	142	-	-	-	-	-
Nb actions vendu	3 100	71 439	2	999	-	-	-	-
Stock début	-	26 928	859	999	-	-	-	-
Stock fin	26 928	859	999	-	-	-	-	-

P1 : du 29 Juin 2000 au 29 mai 2001 (1^{er} programme)

P5 : du 27 mai 2004 au 17 mai 2005 (5^{ème} programme)

P2 : du 30 mai 2001 au 26 mai 2002 (2^{ème} programme)

P6 : du 18 mai 2005 au 25 mai 2006 (6^{ème} programme)

P3 : du 27 mai 2002 au 25 mai 2003 (3^{ème} programme)

P7 : du 26 mai 2006 au 6 mai 2007 (7^{ème} programme)

P4 : du 26 mai 2003 au 26 mai 2004 (4^{ème} programme)

P8 : du 7 mai 2007 au 6 mai 2008 (8^{ème} programme)

(1) : 5% du capital
Source: BMCI Finance

La BMCI a lancé son premier programme de rachat de ses actions en 2000, moment où les inquiétudes des investisseurs sur la Bourse de Casablanca étaient très fortes, et où leurs comportements sur le marché n'étaient pas guidés par l'état des fondamentaux des sociétés cotées.

❖ 1^{er} Programme :

Sur proposition du Conseil d'Administration, l'Assemblée Générale Ordinaire du 29 Juin 2000 a donné la possibilité aux dirigeants de la BMCI de régulariser le cours de l'action, en l'autorisant à racheter et à vendre ses propres actions dans les conditions suivantes :

- Prix maximum d'achat : 750 DH / action
- Prix minimum de vente : 500 DH / action
- Nombre maximum d'actions à acquérir: 5% du capital
- Délai d'acquisition : 12 mois

Dans ce contexte, et afin de régulariser le cours de l'action, la BMCI a commencé par effectuer plus d'opérations de rachat que de vente. Entre le 29 Juin 2000 et le 29 mai 2001, la BMCI a effectué 26 opérations de rachat qui ont concerné 30 028 actions au cours moyen pondéré de 474.53 DH l'action. Pendant la même période, 2 opérations de vente ont été initiées et ont concerné 3 100 actions effectuées au cours moyen pondéré de 501 DH.

❖ 2^{ème} Programme :

L'Assemblée Générale Ordinaire du 30 Mai 2001 avait fixé comme suit les modalités du programme de rachat :

- Prix maximum d'achat : 750 DH / action
- Prix minimum de vente : 500 DH / action
- Nombre maximum d'actions à acquérir: 5% du capital
- Délai d'acquisition : 12 mois

Les transactions qui rentrent dans le cadre de cette autorisation (période du 30 mai 2001 au 26 mai 2002) ont concerné 45 370 actions (soit 0.59% du capital) achetées au prix moyen pondéré de 461.61 DH et 71 439 actions vendues au prix moyen pondéré de 500.05 DH.

Pendant cette période, 98% du volume des opérations de rachat a été initié avant fin décembre 2001. Ceci s'explique par les tensions encore persistantes sur le cours de l'action BMCI jusqu'à la fin de cette année et la nécessité de régulariser le cours par des opérations de rachat. Au 31 décembre 2001, la BMCI détenait 71 384 actions propres (soit 0.94% du capital).

❖ **3^{ème} Programme :**

L'autorisation a été reconduite par l'AGO du 27 Mai 2002 laquelle a fixé comme suit les modalités du nouveau programme :

- Prix maximum d'achat : 750 DH / action
- Prix minimum de vente : 475 DH / action
- Nombre maximum d'actions à acquérir: 5% du capital
- Délai d'acquisition : 12 mois

Les opérations de rachat par la BMCI de ses propres actions initiées sous cette autorisation (période du 27 mai 2002 au 25 mai 2003), ont concerné 142 actions achetées au prix moyen pondéré de 478.52 DH. Sur la même période d'observation, 2 actions ont été cédées au prix moyen pondéré de 492 DH l'action.

❖ **4^{ème} Programme :**

Le programme a été reconduit par l'AGO du 26 mai 2003 dans les termes suivants :

- Prix maximum d'achat : 750 DH / action
- Prix minimum de vente : 475 DH / action
- Nombre maximum d'actions à acquérir: 5% du capital
- Délai d'acquisition : 12 mois

Les opérations de rachat par la BMCI de ses propres actions initiées le long de cette période (du 26 mai 2003 au 26 mai 2004), ont concerné 999 actions vendues le 16 Octobre 2003 à 575 DH chacune. Cette transaction a concerné 0.013% du capital de la BMCI. Aucune opération d'achat n'a été effectuée entre le 26 mai 2003 et le 30 avril 2004.

La bonne résistance et l'amorce d'une tendance haussière du cours de l'action BMCI, n'ont pas motivé de mouvements d'achats. L'objectif de la BMCI n'étant pas de garder les actions détenues en propre, l'opération de vente effectuée avait pour objectif de liquider le stock de titres constitué.

❖ **5^{ème} Programme :**

Sous l'autorisation de l'AGO du 27 Mai 2004, aucune transaction à l'achat ou à la vente de l'action BMCI n'a été opérée par la Banque pour son propre compte. Les caractéristiques du programme sont les suivantes :

- Prix maximum d'achat : 800 DH / action
- Prix minimum de vente : 475 DH / action
- Nombre maximum d'actions à acquérir: 5% du capital
- Délai d'acquisition : 12 mois

❖ **6^{ème} Programme :**

Sous l'autorisation de l'AGO du 18 Mai 2005, aucune transaction à l'achat ou à la vente de l'action BMCI n'a été opérée par la Banque pour son propre compte.

Les caractéristiques du programme sont les suivantes :

- Prix maximum d'achat et de vente : 800 DH / action
- Prix minimum d'achat et de vente : 475 DH / action
- Nombre maximum d'actions à acquérir: 5% du capital
- Délai d'acquisition : 12 mois

❖ **7^{ème} Programme :**

Sous l'autorisation de l'AGO du 26 Mai 2006, aucune transaction à l'achat ou à la vente de l'action BMCI n'a été opérée par la Banque pour son propre compte.

Les caractéristiques du programme sont les suivantes :

- Prix maximum d'achat et de vente : 900 DH / action
- Prix minimum d'achat et de vente : 600 DH / action
- Nombre maximum d'actions à acquérir: 5% du capital
- Délai d'autorisation : 12 mois

❖ **8^{ème} Programme :**

Sous l'autorisation de l'AGO du 7 Mai 2007, aucune transaction à l'achat ou à la vente de l'action BMCI n'a été opérée par la Banque pour son propre compte.

Les caractéristiques du programme sont les suivantes :

- Prix maximum d'achat et de vente : 1 050 DH / action
- Prix minimum d'achat et de vente : 750 DH / action
- Nombre maximum d'actions à acquérir: 5% du capital
- Délai d'autorisation : 12 mois

Tableau récapitulatif par période d'autorisation

Stock Début	Période	NB actions		Cours Moyen Pondéré		Stock Fin	Valeur * (en KDH)
		Achat	Vente	Achat	Vente		
-	29 Juin 00 - 29 Mai 01	30 028	3 100	474,53	501,00	26 928	12 414
26 928	30 Mai 01 - 26 Mai 02	45 370	71 439	461,61	500,05	859	413
859	27 Mai 02 - 25 Mai 03	142	2	478,52	492,00	999	510
999	26 Mai 03 - 26 Mai 04	-	999	-	575,00	0	0
0	27 Mai 04 - 17 Mai 05	-	-	-	-	0	0
0	18 Mai 05 - 25 Mai 06	-	-	-	-	0	0
0	26 Mai 06 - 07 Mai 07	-	-	-	-	0	0
0	08 Mai 07 - 07 Mai 08	-	-	-	-	0**	0**

Source : BMCI

* : à fin période du

** : au 31 mars 2008

II.8 - TRAITEMENTS COMPTABLE ET FISCAL DES RACHATS

❖ *Traitement comptable :*

Les rachats de ses propres actions par la BMCI sont comptabilisés à la valeur d'achat desdites actions, hors frais d'acquisition, au niveau de titres de transactions et de placement.

Les plus et moins values constatées lors de la cession sont enregistrées au compte de résultats.

A la fin de chaque exercice, la valeur des titres en portefeuille sera comparée au cours boursier du 31 décembre. Seules, les moins-values latentes donnent lieu à la constitution de provisions pour dépréciation.

❖ *Traitement fiscal :*

• **Régime fiscal applicable aux profits de cession**

Les profits nets résultant de la cession, en cours ou en fin d'exploitation, d'actions cotées à la Bourse de Casablanca sont imposables en totalité.

• **Régime fiscal applicable aux dividendes**

Les actions possédées par la société ne donnent pas droit aux dividendes.

TROISIEME PARTIE : PRESENTATION DE LA BMCI

III.1 - RENSEIGNEMENTS A CARACTERE GENERAL

III.1.1 – Dénomination Sociale

Banque Marocaine pour le Commerce et l'Industrie, par abréviation « **B M C I** »

III.1.2 – Constitution

- Année : 1940
- Durée de vie : 99 ans
- Numéro d'Inscription au Registre du Commerce : 4 091 - Casablanca

III.1.3 – Entité Juridique

- Forme Juridique : Société Anonyme à Directoire et à Conseil de Surveillance , de droit privé et régie par la loi bancaire du 14 février 2006 et également par les dispositions de la loi 17 / 95 relative aux sociétés anonymes
- Objet Social : L'article 3 des statuts de la BMCI dispose : « La Banque a pour objet :
 - de faire pour elle-même, pour le compte de tiers ou en participation, au Maroc et à l'étranger, toutes les opérations de Banque, d'escompte, d'avance, de crédit ou de commission, toutes souscriptions et émissions et, généralement, toutes les opérations, sans exception, financières, commerciales, industrielles, mobilières et immobilières qui pourront en être la conséquence ;
 - de faire également pour elle-même, pour le compte de tiers ou en participation, au Maroc ou à l'étranger, notamment sous forme de fondation de Sociétés, toutes opérations et entreprises pouvant concerner l'industrie, le commerce ou la banque ou s'y rattachant directement ou indirectement. »
- Lieux de consultation des documents juridiques : 26, place des Nations Unies - Casablanca.
- Tribunaux compétents : Le tribunal de Commerce de Casablanca.

III.1.4 – Exercice Social

du 1^{er} Janvier au 31 décembre

III.1.5 – Capital Social au 31 mars 2008

Le capital social s'élève à 1 055 135 100 DH, entièrement libéré et composé de 10 551 351 actions de 100 DH de valeur nominale toute de même catégorie.

III.1.6 – Régime Fiscal

La Banque est régie par la législation commerciale et fiscale de droit commun. Elle est assujettie à l'Impôt sur les Sociétés au taux de 37% à compter du 1^{er} Janvier 2008. Le taux de la TVA applicable aux opérations de Banque est de 10%.

III.1.7 – Contacts

- Adresse : 26, place des Nations Unies - Casablanca. Maroc.
- Téléphone : 022 22 41 01 / 022 22 41 98 / 022 22 41 61
- Télécopie : 022 20 89 78 / 022 48 33 57
- Adresse Electronique : www.bmcinet.com

III.2 - ORGANISATION ET ACTIVITE

III.2.1 – Organisation :

La Banque Marocaine pour le Commerce et l'Industrie a été créée en 1940. En 1964, 50% du capital de la BMCI s'ouvre au marché marocain et, en 1972, la Banque s'introduit à la Bourse des Valeurs de Casablanca.

La BMCI fait partie du Groupe BNP Paribas, à travers son actionnaire principal BNP Paribas BDDI Participations, lui même détenu à 100% par BNPP. A fin décembre 2007, l'actionnariat de référence de la banque est constitué de la BDDI (63.85%), d'AXA Assurance Maroc (10.38%) et du Groupe HOLMARCOM (les compagnies d'assurances ATLANTA et SANAD, respectivement 4.35% et 5.19% du capital).

❖ *Le Conseil de Surveillance*⁴ :

L'AGO du 26 mai 2006 a renouvelé le mandat de tous les membres du Conseil de Surveillance et ce jusqu'à la tenue de l'AGO devant statuer sur les comptes de l'exercice clos le 31 décembre 2008 :

- M. Mourad CHERIF, Président ;
- M. Pierre MARIANI, Vice-Président ;
- M. Christian AUBIN, membre ;
- M. Michaël PEREIRA, membre ;
- M. Mohamed Hassan BENSALAH, membre ;
- M. Mustapha FARIS, membre ;
- M. Jean-Jacques SANTINI, membre ;
- M. Michel PEBEREAU, membre ;
- La Société « BNP Paribas BDDI-Participations », membre représenté par M. Jean-Jacques SANTINI ;
- La Compagnie d'Assurances « AXA Assurance Maroc », membre représenté par M. Daniel ANTUNES ;
- La Compagnie d'Assurances « SANAD » membre représenté par M. Mustapha BAKKOURY.

Le Conseil de Surveillance du 28 mars 2008 a accepté la démission de M. Francis HARTMANN de ses fonctions de membre du Conseil de Surveillance et a nommé M. Michaël PEREIRA en qualité de nouveau membre. Cette décision sera ratifiée par la prochaine Assemblée Générale Ordinaire prévue pour le 28 mai 2008.

⁴ Au 31 mars 2008.

❖ **Le Directoire⁵ :**

Il est composé de :

- M. Joël SIBRAC, Président du Directoire,
- M. Rachid MARRAKCHI, Directeur Général membre du Directoire,
- M. Patrick SOULAGES, membre du Directoire et Secrétaire Général,
- M. Mohamed KETTANI HASSANI, membre du Directoire, chargé des grandes entreprises, des institutionnels et des produits et Financements structurés,
- M. Thami BIAZ, membre du Directoire, chargé du réseau Entreprises et du Commerce International,
- M. Guillaume CURNIER, membre du Directoire, chargé des Particuliers et des Professionnels.

Le Conseil de Surveillance du 29 mai 2006 a renouvelé le mandat de M. Joël SIBRAC, de M. Rachid MARRAKCHI et de M. Patrick SOULAGES et a nommé M. Thami BIAZ et M. Mohamed KETTANI HASSANI en qualité de nouveaux membres du Directoire.

Par ailleurs, il a renouvelé la nomination de M. Joël SIBRAC en qualité de Président du Directoire et a confirmé M. Rachid MARRAKCHI en qualité de Directeur Général.

Le Conseil de Surveillance du 5 décembre 2006 a nommé M. Guillaume CURNIER nouveau membre du Directoire.

La fin de mandat de tous les membres du Directoire est fixée par le Conseil de Surveillance à la date de la tenue de l'AGO devant statuer sur les comptes de l'exercice clos le 31 décembre 2008.

❖ **Organigramme de la BMCI au 30 avril 2008 :**

⁵ Au 31 mars 2008

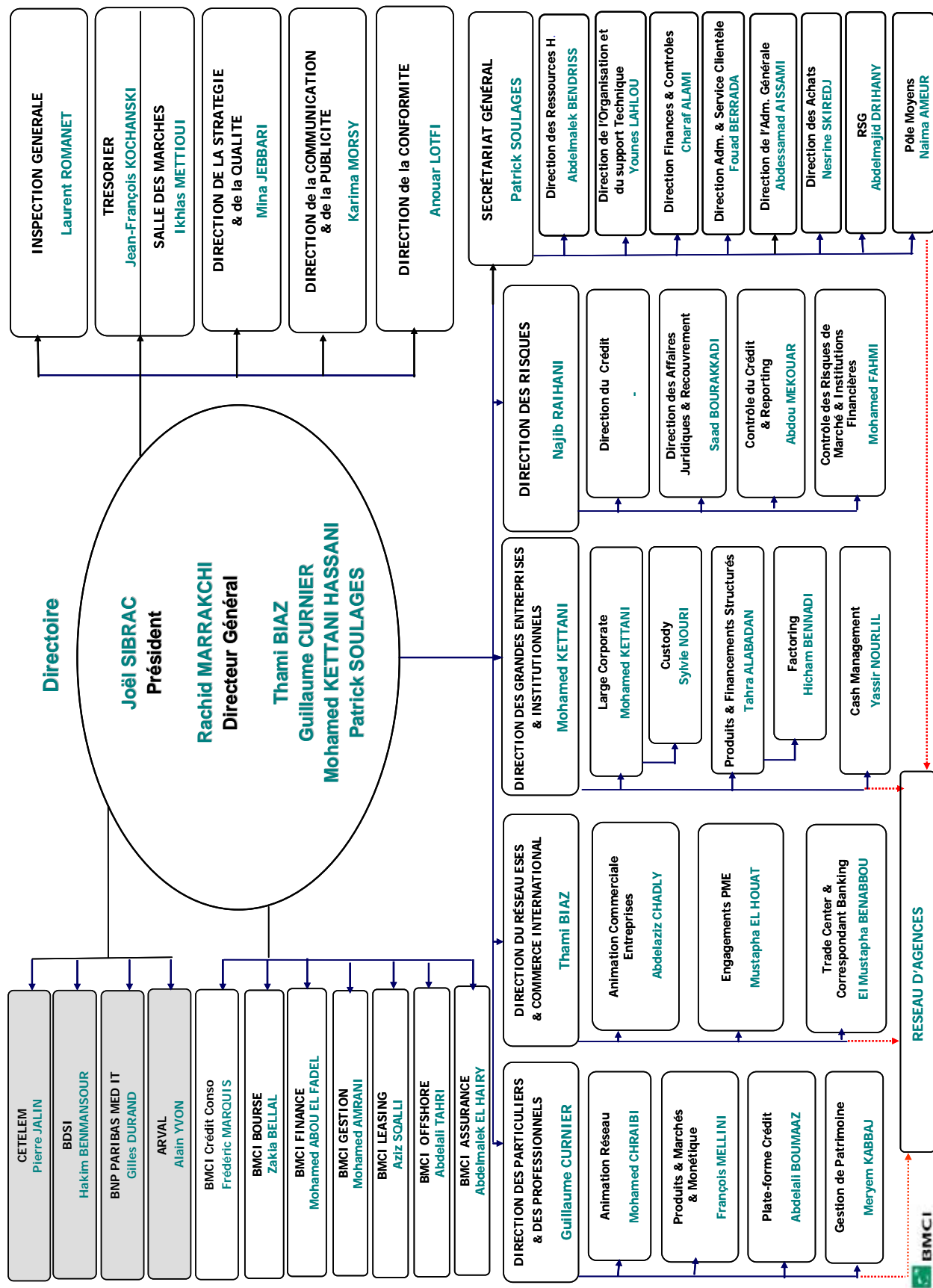

III.2.2 – Activités :

L'activité de la BMCI est orientée vers une clientèle haut de gamme sur chacun des segments ciblés : Grandes entreprises, Institutionnels, PME-PMI, Professionnels, et Particuliers. La banque s'appuie sur l'apport de sa force de vente incarnée par un réseau d'agences spécialisé par type de clients. A fin décembre 2007, on dénombre 220 agences et 2 bureaux de représentation à Amsterdam et à Paris, et plus de 300 000 comptes de clients privés et 15 000 comptes d'entreprises dans le portefeuille de la BMCI.

Par ailleurs, l'extension continue du réseau d'agences et la mise à niveau des équipements informatiques se sont poursuivies dotant ainsi la banque des meilleurs atouts pour assurer une croissance rentable.

Parallèlement à son activité de banque commerciale, la BMCI est présente dans de nombreux métiers à travers des filiales ou sociétés spécialisées dont principalement : BMCI LEASING (Crédit-bail), BMCI BOURSE (Intermédiation boursière), BMCI GESTION (Gestion de l'épargne privée), BMCI FINANCE (Banque d'affaires), BMCI Banque Off-Shore (présente sur la place Off-shore de Tanger), BNP Paribas Méditerranée Innovation & Technologies (« BNPP Med IT », Conseil et commerce de produits informatiques), M.M.S.I (Ingénierie des Systèmes d'information, ex-BSDI), BMCI Crédit Conso⁶ (Crédit à la consommation) et Arval Maroc (Location Longue Durée).

Par ailleurs la BMCI dispose d'autres filiales telles que UPAR, BMCI Fonds et Delta Recouvrement ayant pour objet respectif, les prises de participations , la gestion des FCP et la récupération des créances contentieuses par voie de participation aux ventes aux enchères publiques.

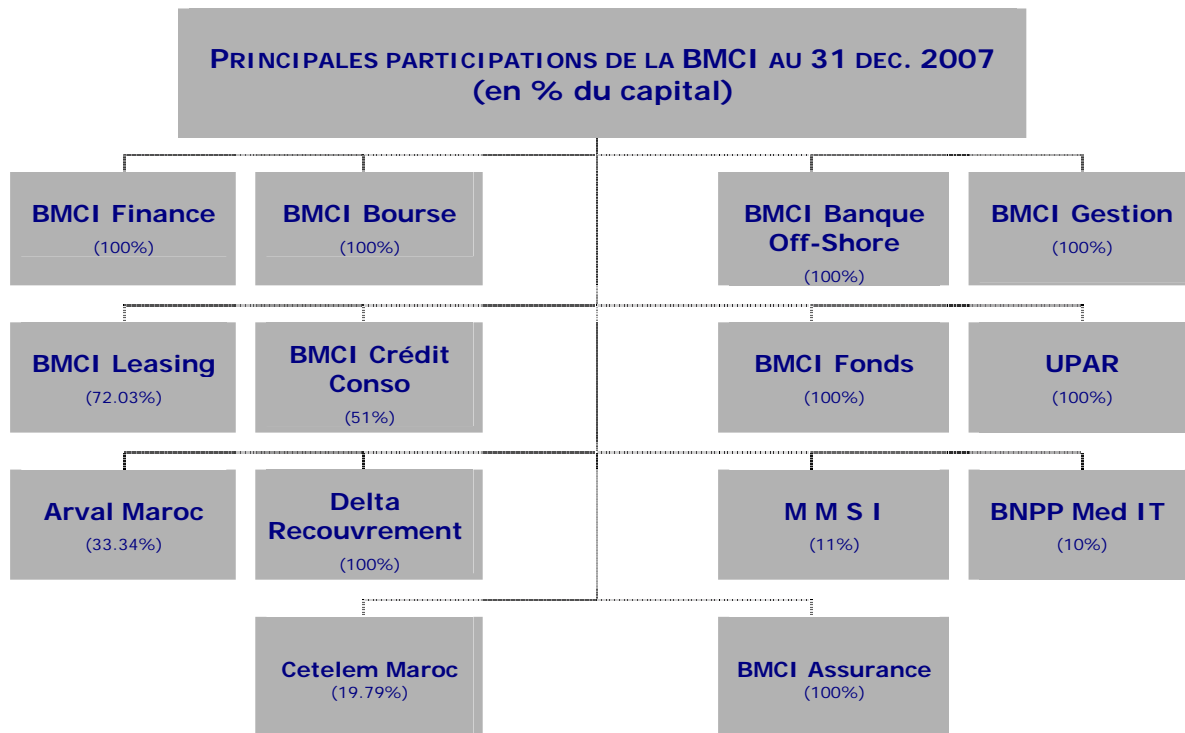

Source : BMCI

⁶ Société créée en Octobre 2005 et dotée de 30 MDH de capital détenu à hauteur de 51% par la BMCI et 49% par Cetelem.

III.2.3 - Fiches de présentation des principales participations de la BMCI :

❖ **BMCI Banque Offshore :**

Activité : Banque Offshore

Capital social : 5,5 millions USD

% de détention et du droit de vote : 100% BMCI

Effectif : 5 personnes

Résultat net à fin décembre 2007 : 3,3 millions USD

En 1992, la promulgation de la loi 58-90 a permis la création d'une place financière offshore dans la ville de Tanger. Le Groupe BNP a été parmi les premiers à s'y installer, avant de céder son activité en 1995 à la BMCI, donnant ainsi naissance à BMCI OFFSHORE, dont le siège social se situe à proximité de la Zone Franche d'Exportation de Tanger.

❖ **BMCI Leasing :**

Activité : Financement en leasing de biens mobiliers et immobiliers

Capital social : 80 MDH

% de détention et du droit de vote : 72.03% BMCI – 14.9% Axa Assurance Maroc – 12.9% RMA Wataniya

Effectif : 35 personnes

Résultat net à fin décembre 2007 : 33,84 MDH

Depuis sa création en 1986, BMCI LEASING a développé une réelle expertise dans l'activité du leasing et principalement du leasing immobilier, en profitant de l'expérience du groupe BNP Paribas et de l'appui du réseau de la BMCI.

BMCI LEASING est un des leaders du crédit-bail au Maroc, avec 13,5% de part de marché sur l'encours global en 2007 (source APSF).

❖ **BMCI Bourse :**

Activité : Intermédiation boursière

Capital social : 20 MDH

% de détention et du droit de vote : 100% BMCI

Effectif : 13 personnes

Résultat net à fin décembre 2007 : 9,87 MDH

BMCI BOURSE doit sa création en 1995 à la volonté de la banque d'être un acteur de première importance dans le marché boursier marocain.

❖ **BMCI Gestion :**

Activité : Gestion d'actifs

Capital social : 1 MDH

% de détention et du droit de vote : 100% BMCI

Effectif : 15 personnes

Résultat net à fin décembre 2007 : 18,41 MDH

BMCI GESTION a été créée en 1995. Avec plus de 11.97 milliards de Dirhams d'actifs sous gestion, elle gère au 31 décembre 2007, 24 OPCVM, dont 6 SICAV commercialisées à travers le réseau de la BMCI et 18 Fonds Communs de Placement dédiés à des institutionnels ou à des grandes entreprises (source BMCI Gestion).

Appartenant à la ligne de métiers de gestion d'actifs du Groupe BNP Paribas sous la tutelle de « BNP Paribas Asset Management », BMCI GESTION a mis en place une politique de gestion selon les standards internationaux.

❖ **BMCI Finance :**

Activité : Banque d'Affaires

Capital social : 8,5 MDH

% de détention et du droit de vote : 100% BMCI

Effectif : 8 personnes

Résultat net à fin décembre 2007 : 4,7 MDH

Spécialisée dans l'activité de Banque d'Affaires, BMCI FINANCE a réalisé, depuis sa création en 1998, plusieurs opérations en matière de conseil, d'ingénierie financière et d'appel au marché des capitaux.

BMCI FINANCE a affirmé sa contribution au développement du marché financier marocain en profitant de l'expertise du groupe BNP Paribas et de l'appui du réseau de la BMCI.

❖ **Arval Maroc :**

Activité : Location Longue Durée et gestion de véhicules d'entreprise

Capital social : 30 MDH

% de détention et du droit de vote : 33.34% BMCI – 66.66% Arval PHH

Effectif : 40 personnes

Résultat net à fin décembre 2007 : - 27,56 MDH

Spécialisée dans la location longue durée et la gestion de véhicules d'entreprise, Arval Maroc a démarré ses activités en octobre 2002. Sa création résulte de l'association de la BMCI avec Arval PHH, toutes deux filiales du groupe BNP Paribas.

En 2007, leader en Europe, Arval PHH est présente dans 26 pays dont 18 filiales européennes et gère un parc de plus de 670 000 véhicules dont 170 000 en France (source www.bmcinet.com). La filiale marocaine est sa première extension hors du continent européen, suivie depuis par le Brésil et la Russie.

❖ **BMCI Assurance :**

Activité : Courtier en Produits d'Assurances

Capital social : 0,1 MDH

% de détention et du droit de vote : 100% BMCI

Effectif : 2 personnes

Résultat net à fin décembre 2007 : 2,28 MDH

Créée en septembre 2005, BMCI Assurance est une société de courtage en assurances. Elle doit sa création à la volonté de la banque d'être un acteur dans le marché de la bancassurance marocain.

❖ **CETELEM Maroc :**

Activité : Crédit à la consommation

Capital social : 84,483 MDH

% de détention et du droit de vote : 19,79% BMCI - 80% Cetelem France

Effectif : 125 personnes

Résultat net à fin décembre 2007 : 14,8 MDH

Cetelem SA a été créée en 1997 et, Cetelem Maroc est née en 2005 de la fusion absorption de Cetelem SA et de BMCI SALAF.

Spécialisée dans le financement des particuliers, ses encours s'élèvent à 1.50 Mrds de DH au 31 décembre 2007 contre 1.36 Mrds de DH en 2006.

Cetelem Maroc est filiale à 80% de Cetelem France, elle même filiale du groupe BNP Paribas à hauteur de 100%.

III.3- REPARTITION DU CAPITAL

Le capital de la BMCI est entièrement libéré. La répartition du capital se présentait comme suit au 31 Décembre 2006 et 2007 :

Actionnaires	Décembre 06	Décembre 07	Part 06 *	Part 07 *
BNP Paribas BDDI Participations	6 468 360	6 737 445	64.67%	63.85%
Compagnie AXA Assurances Maroc	905 476	1 095 401	9.05%	10.38%
Compagnie d'Assurances SANAD	555 694	547 621	5.56%	5.19%
Compagnie d'Assurances ATLANTA	441 076	458 720	4.41%	4.35%
Flottant en bourse	1 632 125	1 712 164	16.32%	16.23%
TOTAL	10 002 731	10 551 351	100%	100%

Source : BMCI

* : Chaque action détenue confère un droit de vote simple à son propriétaire

** : Total des Actions détenues dans le cadre des programmes de rachat

1- Pacte d'actionnaires :

Aucun pacte d'actionnaires n'existe entre les actionnaires de la BMCI.

2- Auto Contrôle :

Au 31 mars 2008, et à sa connaissance, la BMCI ne détient aucune de ses propres actions, ni directement ni indirectement à travers ses filiales ou à travers les sociétés qu'elle contrôle (au sens des articles 143 et 144 de la loi sur la Société Anonyme).

3- Brève présentation du Groupe BNP Paribas ⁷:

BNP Paribas en chiffres :

En millions d'euros	2006	2007
Total Bilan	1 440 343	1 694 454
PNB	27 943	31 037
Résultat Brut d'Exploitation	10 878	12 273
Résultat net part Groupe	7 308	7 822
Capitalisation boursière *	76.90	67.20

Source BNP Paribas (Norme IFRS)

: en milliards d'euros, au 31 décembre

BNP Paribas est l'un des plus grands réseaux bancaires internationaux, présent dans plus de 85 pays et qui compte plus de 162 000 collaborateurs dans le monde dont plus de 126 000 en Europe.

BNP Paribas détient des positions clés dans ses trois domaines d'activité :

- la Banque de Détail, regroupant trois pôles : Banque de Détail en France (BDDF), Banque de Détail en Italie : BNL Banca Commerciale (BNL BC) et Services Financiers et Banque de Détail à l'International (SFDI) ;

⁷ Source : Document de référence BNP PARIBAS – Année 2007

- le pôle Asset Management & Services (AMS) ;
- le pôle Banque de Financement et d'Investissement (BFI).

BNP Paribas SA est la maison mère du groupe BNP Paribas.

A travers la filiale BNP Paribas BDDI Participations contrôlée à 100% par le Groupe BNPP, la BMCI fait partie du pôle SFDI qui regroupe près de 71 000 collaborateurs œuvrant dans 61 pays. Ce pôle regroupe 3 lignes de métiers notamment la Banque de Détail dans les Marchés Émergents et Outre-Mer. Cette activité s'exerce de longue date en Afrique, notamment au travers des BICIs (Banque Internationale pour le Commerce et l'Industrie) qui constituent l'un des premiers réseaux bancaires d'Afrique francophone.

Notations de BNP Paribas :

	Standard & Poor's	Moody's	Fitch
Rating à long terme	AA+	Aa1	AA
Dernière date d'attribution	10/07/2007	23/05/2007	16/05/2007
Perspective	Stable	Stable	Stable

III.4- EVENEMENTS RECENTS ET PERSPECTIVES

1- Evènements⁸ :

Les événements majeurs qui ont marqué la vie de la BMCI courant l'année 2007 :

- **Février 2007** : La BMCI étend la technologie des cartes à puce à sa gamme des Cartes Affaires et remplace ainsi les cartes magnétiques VISA Business et VISA Corporate par des cartes à puce. La micro puce intégrée renforce la sécurité de cette carte et lui procure une protection accrue contre la fraude ;
- **Avril 2007** : La BMCI lance une nouvelle formule de crédit immobilier : Le PRET HABITAT PLUS. Cette nouvelle formule de crédit immobilier permet de financer toutes les dépenses supplémentaires liées au crédit immobilier classique ;
- **Juin 2007** : Augmentation du capital de la BMCI par conversion totale ou partielle du paiement du dividende de l'exercice 2006 en actions BMCI ;
- **Juillet 2007** : La BMCI lance les Offres Spéciales Découvertes à destination des Marocains Résidents à l'Etranger, Offres Jiware et Offre Wissale ;
- **Novembre 2007** : La BMCI certifie les virements internationaux et reconduit la certification ISO 9001 (version 2000) de ses activités documentaires ;
- **Janvier 2008** : Fitch Ratings confirme les notes attribuées à la BMCI en novembre 2006, à savoir :
 - Note à long terme : AAA (mar⁹)
 - Perspective d'évolution de la note à long terme : Stable
 - Note à court terme : F1+ (mar)
 - Note de soutien extérieur : 2

⁸ Source www.bmcinet.com

⁹ Ces notes sont attribuées sur une échelle nationale et ne sont donc pas comparables aux notes internationales attribuées par l'agence.

- **Février 2008** : BMCI Bourse est la première société de bourse marocaine et la première filiale du Groupe BMCI à avoir obtenu la certification ISO 9001 (version 2000). La certification de BMCI Bourse vient conforter la politique Qualité du Groupe BMCI ;
- **Mars 2008** : La BMCI lance le Pack Fonctionnaires « Moumayaz », une offre globale de produits et services exclusivement dédiée aux fonctionnaires.

2- Résultats :

Grâce à la hausse importante des encours, la marge d'intérêts s'élève au 31 décembre 2007 à 1 669 millions de dirhams, soit une progression de +12% par rapport au 31 décembre 2006.

La marge sur commissions progresse de +26,2% par rapport à 2006. Le résultat des opérations de marché, renforcé principalement par l'activité « change », s'établit à 115,64 millions de dirhams en hausse de 11,4%.

En conséquence, le PNB à fin décembre 2007 progresse de +14,75% par rapport à la même période de l'année dernière pour s'établir à 2 095 millions de dirhams.

Les charges générales d'exploitation restent maîtrisées. Elles augmentent de +6,9% à 862 millions de dirhams. Les frais généraux¹⁰ s'accroissent de +8,02% avec des charges de personnel en hausse de +7,5%. Les amortissements sont restés au même niveau que l'année dernière.

Grâce à la progression du PNB et à la maîtrise des frais généraux, le RBE s'élève à 1 228 millions de dirhams, en hausse de +19,7%.

Le montant Net des provisions est également resté au même niveau par rapport à décembre 2006 et s'établit à 185,3 millions de dirhams.

Ainsi, le résultat net ressort à 666 millions de dirhams en progression de +24,4% par rapport à décembre 2006.

Le coefficient d'exploitation¹¹ s'améliore et passe de 44,1% en 2006 à 41,1% pour l'année 2007. Le ROE¹² s'améliore également, s'établissant à 19,9% contre 17,5% à fin décembre 2006.

en MDH	2006	2007	Variation
Crédits par Caisse ⁽¹⁾	27 410	36 649	33,71%
Ressources Clientèle	30 999	42 122	35,88%
PNB	1 826	2 095	14,73%
Résultat Brut d'Exploitation	1 025	1 228	19,80%
Résultat Net	535	666	24,49%
Fonds Propres et Assimilés [*]	3 354	4 051	20,78%
Total Bilan	42 570	55 638	30,70%
Coefficient d'exploitation	44,1%	41,1%	-3 pts

Source : BMCI

¹⁰ Les frais généraux comprennent les charges de personnel, les impôts et taxes, les charges externes et autres charges générales d'exploitation.

¹¹ Le coefficient d'exploitation est égal au rapport entre les charges d'exploitation et le PNB

¹² Sur la base des fonds propres fin de période

* : avant répartition

(1) : comprend l'ensemble des créances sur la clientèle, nettes de provisions, regroupant les crédits de trésorerie et à la consommation, les crédits à l'équipement, les crédits immobiliers et autres crédits ainsi que les créances acquises par affacturage et les créances en souffrance.

3- Perspectives :

Dans un environnement bancaire en constante évolution, la dynamique de croissance a permis à la BMCI de consolider les bases d'une gestion active, saine, orientée principalement vers une réorganisation de la dynamique interne de la Banque et une implication de plus en plus vive auprès de sa clientèle (particuliers, professionnels et entreprises).

Cette politique exige de la BMCI un engagement substantiel en ressources humaines et matérielles et lui impose une présence en force dans tous les compartiments du marché financier, à travers :

- Le renforcement et la diversification des ressources de la Banque ;
- L'amélioration des parts de marché Ressources et Emplois auprès de sa clientèle des Particuliers et des Entreprises ;
- L'appui renforcé dans les métiers du crédit bail, du crédit à la consommation et du factoring ;
- Le développement des activités financières relevant directement de la Banque (Salle des Marchés) ou gérées par le biais des filiales spécialisées telles que BMCI Finance (ingénierie financière), BMCI Bourse (intermédiation boursière), BMCI Gestion (gestion d'actifs) ;
- Le renforcement de la présence de la BMCI dans les activités du commerce extérieur (Trade Center) ;
- Le renforcement de sa présence dans la location longue durée, à travers la participation dans Arval Maroc (filiale de Arval PHH, qui fait également partie du groupe BNP Paribas).

QUATRIEME PARTIE : DONNEES COMPTABLES

PRINCIPES ET METHODES COMPTABLES UTILISES

1.1 - Présentation

BMCI est une société anonyme de droit commun constituée au Maroc en 1943. Les états de synthèse comprennent les comptes du Siège ainsi que des agences établies au Maroc.

1.2 - Principes généraux

Les états de synthèse sont établis dans le respect des principes comptables généraux applicables aux établissements de crédit.

La présentation des états de synthèse de la BMCI est conforme aux dispositions du Plan Comptable des Etablissements de Crédit.

1.3 - Créances sur les établissements de crédit et la clientèle et engagements par signature

❖ *Présentation générale des créances*

- Les créances sur les établissements de crédit et sur la clientèle sont ventilées selon leur durée initiale ou l'objet économique des concours :
 - créances à vue et à terme, pour les établissements de crédit,
 - crédits de trésorerie, crédits à l'équipement, crédits à la consommation, crédits immobiliers et autres crédits pour la clientèle.
- Les engagements par signature comptabilisés en hors bilan correspondent à des engagements irrévocables de financement et à des engagements de garantie.
- Les opérations de pension, matérialisées par des titres ou des valeurs, sont enregistrées sous les différentes rubriques de créances concernées (Etablissements de crédit, clientèle).
- Les valeurs reçues à l'encaissement qui ne sont portées au crédit du remettant qu'après leur encaissement effectif ou après un délai contractuel, ne sont pas comptabilisées dans le bilan, mais font l'objet d'une comptabilité matière.
- Les intérêts courus sur les créances sont portés en compte de créances rattachées en contrepartie du compte de résultat.

❖ *Créances en souffrance sur la clientèle*

Les créances en souffrance sur la clientèle sont comptabilisées et évaluées conformément à la réglementation bancaire en vigueur.

Les principales dispositions appliquées se résument comme suit:

- Les créances en souffrance sont, selon le degré de risque, classées en créances pré-douteuses, douteuses ou compromises,
- Les créances en souffrance sont, après déduction des quotités de garantie prévues par la réglementation en vigueur, provisionnées à hauteur de:
 - 20% pour les créances pré-douteuses,
 - 50 % pour les créances douteuses,
 - 100 % pour les créances compromises.

Les provisions relatives aux risques crédits sont déduites des postes d'actif concernés.

- Dès le déclassement des créances saines en créances compromises, les intérêts ne sont plus décomptés et comptabilisés. Ils sont constatés en produits à leur encaissement.
- Les pertes sur créances irrécouvrables sont constatées lorsque les chances de récupérations des créances en souffrance sont jugées nulles.

- Les reprises de prévisions pour créances en souffrance sont constatées lorsque celles-ci ont connu une évolution favorable (remboursements effectifs ou restructuration de la créance avec un remboursement partiel ou total).

1.4 - Dettes envers les établissements de crédit et la clientèle

Les dettes envers les établissements de crédit et la clientèle sont présentées dans les états de synthèse selon leur durée initiale ou la nature de ces dettes :

- dettes à vue et à terme pour les établissements de crédit,
- comptes à vue créditeurs, comptes d'épargne, dépôts à terme et autres comptes créditeurs pour la clientèle.

Sont incluses dans ces différentes rubriques, en fonction de la nature de la contrepartie, les opérations de pension, matérialisées par des titres ou des valeurs.

Les intérêts courus sur ces dettes sont enregistrés en compte de dettes rattachées en contrepartie du compte de résultat.

1.5 - Portefeuille de titres

❖ 1.5.1 - Présentation générale

Les opérations sur titres sont comptabilisées et évaluées conformément aux dispositions au Plan Comptable des Etablissements de Crédit.

Les titres sont classés d'une part, en fonction de la nature juridique du titre (titre de créance ou titre de propriété), d'autre part, en fonction de l'intention (titre de transaction, titre de placement, titre d'investissement, titre de participation).

❖ 1.5.2 - Titres de transaction

Sont inscrits dans ce portefeuille, les titres dont la liquidité est assurée et qui ont été acquis avec une intention de revente à brève échéance (détention inférieure ou égale à 6 mois).

Ces titres sont enregistrés à leur valeur d'achat (coupon inclus). A chaque arrêté comptable, la différence entre cette valeur et la valeur de marché est inscrite directement en compte de résultats

Au 31 décembre 2007, BMCI n'a pas de titres classés en portefeuille de transaction.

❖ 1.5.3 - Titres de placement

Sont inscrits dans ce portefeuille, les titres acquis dans un objectif de détention supérieure à 6 mois à l'exception des titres à revenus fixes destinés à être conservés jusqu'à leur échéance. Cette catégorie de titres comprend notamment les titres qui ne satisfont pas aux conditions nécessaires leur permettant d'être Classés dans une autre catégorie de titres.

Les titres de créances sont comptabilisés, coupon couru exclu.

Les titres de propriété sont enregistrés à leur valeur d'achat hors frais d'acquisition.

A chaque arrêté comptable, la différence négative entre la valeur de marché et la valeur d'entrée des titres fait l'objet d'une provision pour dépréciation. Les plus-values latentes ne sont pas enregistrées.

❖ 1.5.4 - Titres d'investissement

Les titres d'investissement sont des titres de créance qui sont acquis ou qui proviennent d'une autre catégorie de titres, avec l'intention de les détenir jusqu'à l'échéance, pour procurer, sur une assez longue période, des revenus réguliers.

A leur date d'acquisition, ces titres sont enregistrés coupon exclu.

A chaque arrêté comptable, les titres sont maintenus pour leur valeur d'acquisition quelque soit la valeur de marché du titre. En conséquence, la perte ou le profit latent ne sont pas enregistrés.

❖ 1.5.5 - Titres de participation

Sont inscrits dans cette catégorie les titres dont la possession durable est estimée utile à la banque.

A chaque arrêté comptable, leur valeur est estimée sur la base des éléments généralement admis : valeur d'usage, quote-part dans la situation nette, perspectives de résultats et cours de bourse. Seules, les moins-values latentes donnent lieu, au cas par cas, à la constitution de provisions pour dépréciation

❖ 1.5.6 - Pensions livrées

Les titres donnés en pension sont maintenus au bilan et le montant encaissé représentatif de la dette à l'égard du cessionnaire, est enregistré au passif du bilan.

Les titres reçus en pension ne sont pas inscrits au bilan, mais le montant décaissé représentatif de la créance sur le cédant est enregistré à l'actif du bilan.

1.6 - Les opérations libellées en devises

Les créances et les dettes ainsi que les engagements par signature libellés en devises étrangères sont convertis en dirhams au cours de change moyen en vigueur à la date de clôture.

La différence de change sur les comptes tenus en devises est enregistrée en compte de résultat.

Les produits et charges en devises étrangères sont convertis au cours du jour de leur comptabilisation.

1.7 - Les provisions pour risques généraux

Ces provisions sont constituées, à l'appréciation des dirigeants, en vue de faire face à des risques futurs relevant de l'activité bancaire, actuellement non identifiés et non mesurables avec précision.

Les provisions ainsi constituées font l'objet d'une réintégration fiscale.

1.8 - Les immobilisations incorporelles et corporelles

Les immobilisations incorporelles et corporelles figurent au bilan à la valeur d'acquisition diminuée des amortissements cumulés, calculés selon la méthode linéaire sur les durées de vie estimées.

Les immobilisations incorporelles ventilées en immobilisations d'exploitation et hors exploitation sont amorties sur les durées suivantes:

Nature	Durée d'amortissement
- Droit au bail	non amortissable
- Logiciels informatiques	7 ans

Les immobilisations corporelles ventilées en immobilisations d'exploitation et hors exploitation sont composées et sont amorties sur les durées suivantes :

Nature	Durée d'amortissement
- Terrains d'exploitation	non amortissables
- Immeubles d'exploitation: bureaux	25 ans
- Matériel roulant	5 ans
- Matériel de bureau	5 ans
- Mobilier de bureau	10 ans

- Agencements, aménagements et installations d'exploitation 10 ans
- Matériel informatique :
 - + Grosse informatique 10 ans
 - + Micro informatique 7 ans

1.9 - Charges à répartir

Les charges à répartir enregistrent des dépenses qui, eu égard à leur importance et leur nature, sont susceptibles d'être rattachées à plus d'un exercice.

1.10 - Provisions réglementées

Les provisions réglementées sont constituées en application de dispositions législatives ou réglementaires, notamment par le souci de bénéficier d'un avantage fiscal.

Dès lors que les conditions de constitution et d'utilisation sont réunies et ayant été constituées pour bénéficier d'un avantage fiscal certain, les provisions réglementées, à l'exception des amortissements dérogatoires, ont un caractère de réserves libérées d'impôt.

1.11 - Prise en compte des intérêts et commissions dans le compte de produits et charges

❖ Intérêts

Sont considérés comme intérêts, les produits et charges calculés sur des capitaux effectivement prêtés ou empruntés.

Sont considérés comme intérêts assimilés les produits et charges calculés sur une base prorata temporis et qui rémunèrent un risque. Entrent notamment dans cette catégorie, les commissions sur engagements de garantie et de financement (caution, crédit documentaire...).

Les intérêts courus sur les capitaux effectivement prêtés ou empruntés sont constatés dans les comptes de créances et dettes rattachées les ayant générés par la contrepartie du compte de résultat.

Les intérêts assimilés sont constatés en produits ou en charge dès leur facturation.

❖ Commissions

Les produits et charges, déterminés sur une base «flat» et qui rémunèrent une prestation de service, sont constatés en tant que commissions dès leur facturation.

1.12 - Charges et produits non courants

Ils représentent exclusivement les charges et produits à caractère extraordinaire et sont par principe rares puisque de nature inhabituelle et de survenance exceptionnelle.

1.13 - Engagements de retraite

Les engagements de retraites (wissam Al Choghl, indemnités de départ à la retraite) qui ne sont pas couverts par des régimes de retraite gérés par des organismes indépendants externes (à caractère non obligatoire) ne font pas l'objet d'une provision pour risques et charges.

LES ETATS DE SYNTHESE

BILAI
AU 31 DECEMBRE 200

Nom de l'établissement : **BMCI**

en milliers de DH

A C T I F	31/12/2007	31/12/2006
1. Valeurs en caisse, Banques centrales, Trésor public, Service des chèques postaux	5 125 856	4 299 700
2. Créances sur les établissements de crédit et assimilés	7 885 860	6 764 280
. A vue	786 883	776 895
. A terme	7 098 977	5 987 385
3. Créances sur la clientèle	35 961 610	26 923 762
. Crédits de trésorerie et à la consommation	17 057 641	14 395 255
. Crédits à l'équipement	7 065 801	5 053 753
. Crédits immobiliers	10 575 697	6 547 627
. Autres crédits	1 262 471	927 127
4. Créances acquises par affacturage	688 047	486 493
5. Titres de transaction et de placement	3 272 313	2 175 594
. Bons du trésor et valeurs assimilées	2 800 847	2 049 152
. Autres titres de créance	460 916	116 304
. Titres de propriété	10 550	10 138
6. Autres actifs	274 647	187 048
7. Titres d'investissement	1 038 042	435 683
. Bons du trésor et valeurs assimilées	91 270	128 990
. Autres titres de créance	946 772	306 693
8. Titres de participation et emplois assimilés	280 625	273 031
9. Créances subordonnées	0	0
10. Immobilisations données en crédit-bail et en location	0	0
11. Immobilisations incorporelles	99 619	98 033
12. Immobilisations corporelles	1 011 743	926 027
Total de l'Actif	55 638 362	42 569 651

BILAN
AU 31 DECEMBRE 2007

Nom de l'établissement : **BMCI**

en milliers de DH en milliers de DH

P A S S I F	31/12/2007	31/12/2006
1. Banques centrales, Trésor public, Service des chèques postaux	0	0
2. Dettes envers les établissements de crédit et assimilées	2 314 074	2 958 686
. A vue	459 669	245 423
. A terme	1 854 405	2 713 263
3. Dépôts de la clientèle	42 121 981	30 999 628
. Comptes à vue créditeurs	23 019 546	17 456 132
. Comptes d'épargne	4 745 302	4 401 915
. Dépôts à terme	13 101 389	8 111 895
. Autres comptes créditeurs	1 255 744	1 029 686
4. Titres de créance émis	5 930 274	4 392 484
. Titres de créance négociables	5 930 274	4 302 579
. Emprunts obligataires	0	89 905
. Autres titres de créance émis	0	0
5. Autres passifs	1 138 129	814 617
6. Provisions pour risques et charges	32 997	10 601
7. Provisions réglementées	50 000	40 000
8. Subventions, fonds publics affectés et fonds spéciaux de garantie	0	0
9. Dettes subordonnées	0	0
10. Ecart de réévaluation	0	0
11. Réserves et primes liées au capital	1 537 615	1 104 544
12. Capital	1 055 135	1 000 272
13. Actionnaires. Capital non versé (-)		
14. Report à nouveau (+/-)	792 129	713 545
15; Résultats nets en instance d'affectation (+/-)	0	0
16. Résultat net de l'exercice (+/-)	666 028	535 274
Total du Passif	55 638 362	42 569 651

HORS BILAN
AU 31 DECEMBRE 2007

Nom de l'établissement : **BMCI**

en milliers de DH en milliers de DH

HORS BILAN	31/12/2007	31/12/2006
<u>ENGAGEMENTS DONNES</u>	17 184 795	14 313 502
1. Engagements de financement donnés en faveur d'établissements de crédit et assimilés	10 021	35 741
2. Engagements de financement donnés en faveur de la clientèle	6 220 715	4 288 657
3. Engagements de garantie d'ordre d'établissements de crédit et assimilés	5 303 873	4 676 116
4. Engagements de garantie d'ordre de la clientèle	5 650 186	5 312 988
5. Titres achetés à réméré	0	0
6. Autres titres à livrer	0	0
<u>ENGAGEMENTS RECUS</u>	10 915 060	3 005 325
7. Engagements de financement reçus d'établissements de crédit et assimilés	2 271 536	1 655 134
8. Engagements de garantie reçus d'établissements de crédit et assimilés	8 643 524	1 335 652
9. Engagements de garantie reçus de l'Etat et d'organismes de garantie divers	0	14 539
10. Titres vendus à réméré	0	0
11. Autres titres à recevoir	0	0

COMPTE DE PRODUITS ET CHARGES

Nom de l'établissement : BMCI

en milliers DH

	31/12/2007	31/12/2006
~ I. PRODUITS D'EXPLOITATION BANCAIRE	3 150 242	2 664 397
- Intérêts et produits assimilés sur opérations avec les établissements de crédit	254 959	209 937
- Intérêts et produits assimilés sur opérations avec la clientèle	2 126 761	1 811 351
- Intérêts et produits assimilés sur titres de créance	152 593	154 713
- Produits sur titres de propriété	77 168	50 933
- Produits sur opérations de crédit-bail et de location	0	0
- Commissions sur prestations de service	311 257	249 562
- Autres produits bancaires	227 504	187 901
~ II. CHARGES D'EXPLOITATION BANCAIRE	-1 054 917	-838 399
- Intérêts et charges assimilées sur opérations avec les établissements de crédit	-92 969	-119 184
- Intérêts et charges assimilées sur opérations avec la clientèle	-589 460	-464 538
- Intérêts et charges assimilées sur titres de créance émis	-182 620	-102 432
- Charges sur opérations de crédit-bail et de location	0	0
- Autres charges bancaires	-189 868	-152 245
~ III. PRODUIT NET BANCAIRE	2 095 324	1 825 998
- Produits d'exploitation non bancaire	1 066	6 076
- Charges d'exploitation non bancaire	-6 570	-218
~ IV. CHARGES GENERALES D'EXPLOITATION	-861 884	-805 958
- Charges de personnel	-472 088	-439 044
- Impôts et taxes	-18 070	-16 972
- Charges externes	-263 598	-238 908
- Autres charges générales d'exploitation	-149	-2 956
- Dotations aux amortissements et aux provisions des immobilisations incorporelles et corporelles	-107 978	-108 078
~ V. DOTATIONS AUX PROVISIONS ET PERTES SUR CREANCES IRRECOURVABLES	-452 068	-387 339
- Dotations aux provisions pour créances et engagements par signature en souffrance	-265 726	-291 385
- Pertes sur créances irrécouvrables	-101 767	-57 431
- Autres dotations aux provisions	-84 575	-38 523
~ VI. REPRISSES DE PROVISIONS ET RECUPERATIONS SUR CREANCES AMORTIES	266 723	203 364
- Reprises de provisions pour créances et engagements par signature en souffrance	221 556	154 630
- Récupérations sur créances amorties	543	3 266
- Autres reprises de provisions	44 625	45 468
~ VII. RESULTAT COURANT	1 042 591	841 923
- Produits non courants	17 229	16 438
- Charges non courantes	-20 087	-28 098
~ VIII. RESULTAT AVANT IMPOTS	1 039 733	830 263
- Impôts sur les résultats	-373 706	-294 989
~ IX. RESULTAT NET DE L'EXERCICE	666 028	535 274
TOTAL PRODUITS	3 435 260	2 890 275
TOTAL CHARGES	-2 769 232	-2 355 001
RESULTAT NET DE L'EXERCICE	666 028	535 274

ETAT DES SOLDES DE GESTION

DU 01/01/2007

AU 31/12/2007

I - TABLEAU DE FORMATION DES RESULTATS

En milliers de Dh

	31/12/07	31/12/06
1 (+) Intérêts et produits assimilés	2 534 313	2 176 001
2 (-) Intérêts et charges assimilées	865 050	686 154
MARGE D'INTERET	1 669 263	1 489 847
3 (+) Produits sur immobilisations en crédit-bail et en location	0	0
4 (-) Charges sur immobilisations en crédit-bail et en location	0	0
Résultat des opérations de crédit-bail et de location	0	0
5 (+) Commissions perçues	313 516	251 581
6 (-) Commissions servies	18 426	17 698
Marge sur commissions	295 090	233 883
7 (±) Résultats des opérations sur titres de transaction	0	0
8 (±) Résultats des opérations sur titres de placement	-33 771	-8 392
9 (±) Résultats des opérations de change	149 196	112 189
10 (±) Résultats des opérations sur produits dérivés	220	-7
Résultats des opérations de marché	115 645	103 790
11 (+) Divers autres produits bancaires	78 834	53 711
12 (-) Diverses autres charges bancaires	63 508	55 233
PRODUIT NET BANCAIRE	2 095 324	1 825 998
13 (±) Résultats des opérations sur immobilisations financières	11	2 262
14 (+) Autres produits d'exploitation non bancaire	1 055	3 815
15 (-) Autres charges d'exploitation non bancaire	6 570	218
16 (-) Charges générales d'exploitation	861 884	805 958
RESULTAT BRUT D'EXPLOITATION	1 227 937	1 025 899
17(±) Dotations nettes des reprises aux provisions pour créances et engagements par signature en souffrance	-145 395	-190 920
18(±) Autres dotations nettes de reprises aux provisions	-39 950	6 944
RESULTAT COURANT	1 042 591	841 923
RESULTAT NON COURANT	-2 858	-11 660
19 (-) Impôts sur les résultats	373 706	294 989
RESULTAT NET DE L'EXERCICE	666 028	535 274

II- CAPACITE D'AUTOFINANCEMENT

	666 028	535 274
RESULTAT NET DE L'EXERCICE	666 028	535 274
20 (+) Dotations aux amortissements et aux provisions des immobilisations incorporelles et corporelles	107 978	108 078
21 (+) Dotations aux provisions pour dépréciation des immobilisations financières	10 000	0
22 (+) Dotations aux provisions pour risques généraux	21 455	1 857
23 (+) Dotations aux provisions réglementées	50 000	30 000
24 (+) Dotations non courantes	94	0
25 (-) Reprises de provisions	-44 625	-45 467
26 (-) Plus-values de cession sur immobilisations incorporelles et corporelles	-109	-1 219
27(+) Moins-values de cession sur immobilisations incorporelles et corporelles	0	218
28 (-) Plus-values de cession sur immobilisations financières	-11	-2 262
29(+) Moins-values de cession sur immobilisations financières	3 523	0
30 (-) Reprises de subventions d'investissement reçues	0	0
+ CAPACITE D'AUTOFINANCEMENT	814 333	626 479
- Bénéfices distribués	400 110	165 760
AUTOFINANCEMENT	414 223	460 719

Non de l'établissement : BANQUE MAROCAINE POUR LE COMMERCE ET L'INDUSTRIE

TABLEAU DES FLUX DE TRESORERIE		
	DU 01/01/2007	AU 31/12/2007
	en milliers de DHen milliers de DH	
	31/12/2007	31/12/2006
1. (+) Produits d'exploitation bancaire perçus	3 092 339	2 631 302
2. (+) Récupérations sur créances amorties	543	3 266
3. (+) Produits d'exploitation non bancaire perçus	946	2 596
4. (-) Charges d'exploitation bancaire versées	-1 281 327	-1 037 200
5. (-) Charges d'exploitation non bancaire versées	-3 047	-
6. (-) Charges générales d'exploitation versées	-753 905	-697 880
7. (-) Impôts sur les résultats versés	-294 989	-294 989
I. Flux de trésorerie nets provenant du compte de produits et charges	760 560	607 095
Variation des :		
8. (±) Créances sur les établissements de crédit et assimilés	-1 121 580	-2 413 159
9. (±) Créances sur la clientèle	-9 239 401	-3 936 959
10. (±) Titres de transaction et de placement	-1 699 078	-338 600
11. (±) Autres actifs	-87 599	49 129
12. (±) Immobilisations données en crédit-bail et en location		
13. (±) Dettes envers les établissements de crédit et assimilés	-644 612	960 490
14. (±) Dépôts de la clientèle	11 122 352	1 530 068
15. (±) Titres de créance émis	1 627 695	3 439 786
16. (±) Autres passifs	323 511	102 749
II. Solde des variations des actifs et passifs d'exploitation	281 288	(606 496)
III. FLUX DE TRESORERIE NETS PROVENANT DES ACTIVITES D'EXPLOITATION (I + II)	1 041 848	599
17. (+) Produit des cessions d'immobilisations financières	11	2 262
18. (+) Produit des cessions d'immobilisations incorporelles et corporelles	8 944	2 832
19. (-) Acquisition d'immobilisations financières	-24 900	-1 000
20. (-) Acquisition d'immobilisations incorporelles et corporelles	-218 959	-212 503
21. (+) Intérêts perçus	-	-
22. (+) Dividendes perçus	77 168	50 934
IV. FLUX DE TRESORERIE NETS PROVENANT DES ACTIVITES D'INVESTISSEMENT	(157 736)	(157 475)
23. (+) Subventions, fonds publics et fonds spéciaux de garantie reçus		
24. (+) Variation de dettes subordonnées	-	-
25. (+) Emission d'actions	-	-
26. (-) Remboursement des capitaux propres et assimilés		
27. (-) Intérêts versés		
28. (-) Dividendes versés	-57 956	-165 728
V. FLUX DE TRESORERIE NETS PROVENANT DES ACTIVITES DE FINANCEMENT	(57 956)	(165 728)
VI. VARIATION NETTE DE LA TRESORERIE (III+IV+V)	826 156	(322 604)
VII. TRESORERIE A L'OUVERTURE DE L'EXERCICE	4 299 700	4 622 305
VIII. TRESORERIE A LA CLOTURE DE L'EXERCICE	5 125 856	4 299 700

B2

CREANCS SUR LA CLIENTELE
Au 31/12/2007

Nom de l'établissement : BNCI

en milliers de DH

CREANCS	Secteur public	Secteur privé			Total 31/12/2007	Total 31/12/2006
		Entreprises financières	Entreprises non financières	Autre clientèle		
COMPTES DE TRESORERIE	9 088	3 945 991	10 204 936	2 132 787	16 292 802	13 801 413
- Comptes à vue débiteurs	6 912	161 282	6 511 308	1 651 312	8 330 814	6 936 188
- Créances commerciales sur le Maroc	1 432	0	3 693 628	71 563	3 766 623	2 746 319
- Crédits à l'exportation		195 174	0		195 174	177 574
- Autres crédits de trésorerie	744	3 589 535	0	409 912	4 000 191	3 941 332
CREDITS A LA CONSOMMATION			520	737 603	738 123	574 398
CREDITS A L'EQUIPEMENT	231 799		6 375 023	373 490	6 980 312	5 014 051
CREDITS IMMOBILIERS			405 147	10 155 058	10 560 205	6 532 579
AUTRES CREDITS			1 010 018		1 010 018	359 396
CREANCS ACQUISES PAR AFFACTURAGE			688 047		688 047	486 493
INTERETS COURUS A RECEVOIR	848	13 896	65 767	47 186	127 697	74 195
CREANCS EN SOUFFRANCE	2	0	203 701	48 750	252 453	567 731
- Créances pré-douteuses			0	0	0	627
- Créances douteuses			0	0	0	178 420
- Créances compromises	2	0	203 701	48 750	252 453	388 684
TOTAL	241 737	3 959 887	18 953 159	13 494 874	36 649 657	27 410 256

Commentaires:

Les entreprises non financières comprennent également les entreprises publiques non financières conformément à la présentation préconisée par le PCEC.

B2

CREANCS SUR LA CLIENTELE
Au 31/12/2006

Nom de l'établissement : **BMCI**

en milliers de DH

CREANCS	Secteur public	Secteur privé			Total 31/12/2006	Total 31/12/2005
		Entreprises financières	Entreprises non financières	Autre clientèle		
COMPTES DE TRESORERIE	45 740	163 535	12 684 529	907 609	13 801 413	10 783 334
- Comptes à vue débiteurs	45 740	153 225	5 977 697	759 526	6 936 188	4 841 551
- Créances commerciales sur le Maroc		10 310	2 722 412	13 597	2 746 319	1 999 386
- Crédits à l'exportation			177 574		177 574	169 293
- Autres crédits de trésorerie	0	0	3 806 846	134 486	3 941 332	3 773 104
CREDITS A LA CONSOMMATION			1 360	573 038	574 398	537 707
CREDITS A L'EQUIPEMENT	65 348		4 479 657	469 046	5 014 051	5 183 683
CREDITS IMMOBILIERS			4 906	6 527 673	6 532 579	5 703 809
AUTRES CREDITS			359 396		359 396	141 280
CREANCS ACQUISES PAR AFFACTURAGE			486 493		486 493	466 724
INTERETS COURUS A RECEVOIR	202	454	56 812	16 727	74 195	70 117
CREANCS EN SOUFFRANCE	0	0	473 355	94 376	567 731	586 642
- Créances pré-douteuses			627	0	627	95 170
- Créances douteuses			178 420	0	178 420	163 079
- Créances compromises		0	294 308	94 376	388 684	328 393
TOTAL	111 290	163 989	18 546 508	8 588 469	27 410 256	23 473 296

Commentaires:

Les entreprises non financières comprennent également les entreprises publiques non financières conformément à la présentation préconisée par le PCEC.

TITRES DE PARTICIPATION ET EMPLOIS ASSIMILES

Au 31/12/2007

Nom de l'établissement : BMCI

Article IS: 01084015

en milliers de DH

Dénomination de la société émettrice	Secteur d'activité	Capital social	Participation au capital en %	Prix d'acquisition global	Valeur comptable nette	Extrait des derniers états de synthèse de la société émettrice			Produits inscrits au CPC de l'exercice
						Date de clôture de l'exercice	Situation nette	Résultat net	
Participation dans les entreprises liées									
BMCI-LEASING	crédit bail	80 000	72,03%	74 714	74 714	31/12/2007	171 192	33 839	18 441
CETELEM MAROC	crédit à la consommation	84 483	19,79%	63 010	63 010	31/12/2007			5 514
BMCI BANQUE OFFSHORE	banque offshore	KUSD 5 500	100%	42 544	42 544	31/12/2007	74 651	27 177	24 085
BMCI BOURSE	intermédiaire boursier	20 000	100%	20 000	20 000	31/12/2007	30 926	9 890	4 825
BMCI GESTION	gestion des SICAV	1 000	100%	1 000	1 000	31/12/2007	20 157	18 409	17 500
BMCI FINANCE	prise de participation	8 500	100%	8 500	5 797	31/12/2007	16 806	4 735	
BMCI FONDS	gestion des FCP	1 000	100%	1 000	1 000	31/12/2007	3 108	1 788	1 500
DELTA RECOUVREMENT	recouvrement des créances	2 000	100%	2 000	1 695	31/12/2007	999	-147	
UPAR	prise de participation	1 500	100%	9 427	9 427	31/12/2007	1 413	-221	
ARVAL MAROC	location longue durée	30 000	33,34%	10 002	2	31/12/2007	-20 696	-27 566	
BNP MED INNOV (ex mediha)	Maintenance et devel Inform	46 213	10,00%	13 631	13 631	31/12/2007	99 409	-11 771	
MMSI (exBDSI)	Maintenance et devel Inform	16 000	11,00%	1 760	1 760	31/12/2007	18 488	2 189	
BMCI CREDIT CONSO	crédit à la consommation	30 000	51%	15 300	15 300	31/12/2007	47 989	17 709	2 721
BMCI ASSURANCE	intermédiaire en assurances	100	100%	100	100	31/12/2007	2 254	2 283	980
BMCI GESTION SOLIDARITE		1 000	0%	500	500	31/12/2007			
FCP RENDEMENT		0	0%	0	0	31/12/2007			
Autres titres de participation et Emplois assimilées									
Société Interbank	gestion cartes monétiques	11 500	22%	2 530	2 449	31/12/2007			
Centre monétique Interbank	gestion cartes monétiques	100 000	13%	13 000	13 000	31/12/2007			
SOGEPIB	gest & exploit parc indust	18 000	5%	900	900	31/12/2007			
Sté Immobil Interbancaire GBPM	société immobilière	19 005	13,3%	2 534	2 050	31/12/2007			
SCI Romandie	société immobilière			2 930	2 930	31/12/2007			
Bank Al Amal	banque	500 000	0,81%	1 596	1 596	31/12/2007			
Fonds de garantie CMM	fonds de garantie	0	0,00%	5 000	5 000	31/12/2007			
Sté Immobil sidi maarouf	société immobilière	100	100,0%	100	100	31/12/2007			
Divers				2 165	2 120	31/12/2007			924
TOTAL				294 243	280 625				76 490

TITRES DE PARTICIPATION ET EMPLOIS ASSIMILES

Au 31/12/2006

Nom de l'établissement : BMCI
Article IS: 01084015

en milliers de DH

Dénomination de la société émettrice	Secteur d'activité	Capital social	Participation au capital en %	Prix d'acquisition global	Valeur comptable nette	Extrait des derniers états de synthèse de la société émettrice			Produits inscrits au CPC de l'exercice
						Date de clôture de l'exercice	Situation nette	Résultat net	
Participation dans les entreprises liées									
BMCI-LEASING	crédit bail	80 000	72,03%	74 714	74 714	31/12/2006	162 953	31 613	14 407
CETELEM MAROC	crédit à la consommation	84 483	19,79%	63 010	63 010	31/12/2006	147 001	29 241	3 334
BMCI BANQUE OFFSHORE	banque offshore	KUSD 5 500	100%	55 870	46 511	31/12/2006	76 424	24 673	18 524
BMCI BOURSE	intermédiaire boursier	10 000	100%	10 000	10 000	31/12/2006	15 909	5 089	1 460
BMCI GESTION	gestion des SICAV	1 000	100%	1 000	1 000	31/12/2006	19 248	17 515	12 500
BMCI FINANCE	prise de participation	8 500	100%	8 500	5 797	31/12/2006	12 608	1 997	
BMCI FONDS	gestion des FCP	1 000	100%	1 000	1 000	31/12/2006	2 820	1 549	
DELTA RECOUVREMENT	recouvrement des créances	2 000	100%	2 000	1 695	31/12/2006	1 124	93	
ABN AMRO SECURITIES (1)	intermédiaire boursier	7 000	100%	7 000	2 838	31/12/2006			
UPAR	prise de participation	1 500	100%	9 428	9 428	31/12/2006	1 843	24	
ARVAL MAROC	location longue durée	30 000	33,34%	10 002	10 002	31/12/2006	6 778	-21 044	
MEDIHA INFORMATIQUE	Maintenance et devel Inform	37 300	10,00%	3 730	3 730	31/12/2006	24 794	-5 713	
BDSI	Maintenance et devel Inform	16 000	11,00%	1 760	1 760	31/12/2006	15 438	1 221	
BMCI CREDIT CONSO	crédit à la consommation	30 000	51%	15 300	15 300	31/12/2006	28 980	5 852	
BMCI ASSURANCE	intermédiaire en assurances	100	100%	100	100	31/12/2006	1 121	1 306	
BMCI GESTION SOLIDARITE		1 000	0%	500	500	31/12/2006			
FCP RENDEMENT		1 000	0%	500	500	31/12/2006			
Autres titres de participation									
Société Interbank	gestion cartes monétiques	11 500	22%	2 530	2 449	31/12/2006			
Centre monétique Interbank	gestion cartes monétiques	100 000	13%	13 000	13 000	31/12/2006			
SOGEPiB	gest & exploit parc indust	18 000	5%	900	900	31/12/2006			
Sté Immobilière Interbancaire	société immobilière	19 005	13,3%	2 534	2 050	31/12/2006			
SCI Romandie	société immobilière			2 930	2 930	31/12/2006			
Bank Al Amal	banque	500 000	0,81%	1 596	1 596	31/12/2006			
Divers				2 214	2 221	31/12/2006			109
TOTAL				290 118	273 031				50 334

(1) Société en liquidation

TABLEAU DES IMMOBILISATIONS INCORPORELLES ET CORPORELLES

AU 31/12/2007

Nom de l'établissement : BMCI

Article IS: 01084015

en milliers de DH

Nature	Montant brut au début de l'exercice	Montant des acquisitions au cours de l'exercice (1)	Montant des cessions ou retraits au cours de l'exercice (1)	Montant brut à la fin de l'exercice	Amortissements et/ou provisions				Montant net à la fin de l'exercice
					Montant des amortissements et/ou provisions au début de l'exercice	Dotation au titre de l'exercice	Montant des amortissements sur immobilisations sorties	Cumul	
IMMOBILISATIONS INCORPORELLES	180 203	14 533	3 071	191 665	82 169	12 843	2 966	92 046	99 619
Droit au bail	52 471	2 930	0	55 401	0	0	0	0	55 401
Immobilisations en recherche et développement	0	0	0	0	0	0	0	0	0
Autres immobilisations incorporelles d'exploitation	127 732	11 603	3 071	136 264	82 169	12 843	2 966	92 046	44 218
Immobilisations incorporelles hors exploitation									
IMMOBILISATIONS CORPORELLES	1 745 474	204 426	54 496	1 895 404	819 448	92 102	27 889	883 661	1 011 743
-Immeubles d'exploitation	702 299	135 374	6 333	831 340	181 666	26 721	659	207 728	623 612
Terrain d'exploitation	20 122	1 800	0	21 922	0	0	0	0	21 922
Immeubles d'exploitation Bureaux	652 182	133 443	6 333	779 292	173 192	25 530	659	198 063	581 229
Immeubles d'exploitation Logements de fonction	29 995	131	0	30 126	8 474	1 191	0	9 665	20 461
-Mobilier et matériel d'exploitation	515 131	18 066	38 219	494 978	378 524	32 318	23 074	387 768	107 210
Mobilier de bureau d'exploitation	124 692	7 365	372	131 685	82 532	7 086	372	89 246	42 439
Matériel de bureau d'exploitation	49 479	1 961	0	51 440	40 206	3 656	0	43 862	7 578
Matériel informatique	339 606	8 740	37 731	310 615	254 432	21 576	22 586	253 422	57 193
Matériel roulant rattaché à l'exploitation	1 354	0	116	1 238	1 354	0	116	1 238	0
Autres matériels d'exploitation				0					
-Autres immobilisations corporelles d'exploitaion	448 692	31 555	9 944	470 303	256 777	32 794	4 156	285 415	184 888
-Immobilisations corporelles hors exploitaion	6 844	1 500	0	8 344	2 481	269	0	2 750	5 594
Terrains hors exploitation	1 500	0	0	1 500	0	0	0	0	1 500
Immeubles hors exploitation	4 053	1 500	0	5 553	1 703	161	0	1 864	3 689
Mobilier et matériel hors exploitation	1 291	0	0	1 291	778	108	0	886	405
Autres immobilisations corporelles hors exploitation				0					0
IMMOBILISATIONS EN COURS	72 508	17 931	0	90 439	0	0	0	0	90 439
TOTAL	1 925 677	218 959	57 567	2 087 069	901 617	104 945	30 855	975 707	1 111 362

* (1) Ces rubriques comprennent également les mouvements Entrées et Sorties des immobilisations

TABLEAU DES IMMOBILISATIONS INCORPORELLES ET CORPORELLES

AU 31/12/2006

Nom de l'établissement : BMCI

Article IS: 01084015

en milliers de DH

Nature	Montant brut au début de l'exercice	Montant des acquisitions au cours de l'exercice (1)	Montant des cessions ou retraits au cours de l'exercice (1)	Montant brut à la fin de l'exercice	Amortissements et/ou provisions				Montant net à la fin de l'exercice
					Montant des amortissements et/ou provisions au début de l'exercice	Dotation au titre de l'exercice	Montant des amortissements sur immobilisations sorties	Cumul	
IMMOBILISATIONS INCORPORELLES	155 458	24 744	0	180 202	69 912	12 257	0	82 169	98 033
Droit au bail	44 936	7 535	0	52 471				0	52 471
Immobilisations en recherche et développement	0	0		0	0	0		0	0
Autres immobilisations incorporelles d'exploitation	110 522	17 209	0	127 731	69 912	12 257	0	82 169	45 562
Immobilisations incorporelles hors exploitation									
IMMOBILISATIONS CORPORELLES	1 578 155	247 583	80 264	1 745 474	731 872	92 124	4 548	819 448	926 026
-Immeubles d'exploitation	596 215	112 342	6 257	702 300	157 592	24 578	504	181 666	520 634
Terrain d'exploitation	16 358	3 764	0	20 122					20 122
Immeubles d'exploitation Bureaux	548 609	108 578	5 005	652 182	150 036	23 340	184	173 192	478 990
Immeubles d'exploitation Logements de fonction	31 248	0	1 252	29 996	7 556	1 238	320	8 474	21 522
-Mobilier et matériel d'exploitation	473 054	45 579	3 503	515 130	346 887	35 125	3 488	378 524	136 606
Mobilier de bureau d'exploitation	110 358	14 870	537	124 691	76 605	6 460	533	82 532	42 159
Matériel de bureau d'exploitation	45 714	3 862	97	49 479	36 467	3 832	93	40 206	9 273
Matériel informatique	315 301	26 847	2 542	339 606	232 134	24 833	2 535	254 432	85 174
Matériel roulant rattaché à l'exploitation	1 681	0	327	1 354	1 681	0	327	1 354	0
Autres matériels d'exploitation				0					
-Autres immobilisations corporelles d'exploitaion	420 867	28 317	492	448 692	224 989	32 194	406	256 777	191 915
-Immobilisations corporelles hors exploitaion	5 571	1 507	234	6 844	2 404	227	150	2 481	4 363
Terrains hors exploitation	1 500	0		1 500					1 500
Immeubles hors exploitation	2 787	1 500	234	4 053	1 745	108	150	1 703	2 350
Mobilier et matériel hors exploitation	1 284	7		1 291	659	119		778	513
Autres immobilisations corporelles hors exploitation				0					0
IMMOBILISATIONS EN COURS	82 448	59 838	69 778	72 508		0			72 508
TOTAL	1 733 613	272 327	80 264	1 925 676	801 784	104 381	4 548	901 617	1 024 059

* (1) Ces rubriques comprennent également les mouvements Entrées et Sorties des immobilisations

Exercice du 01/01/07 au 31/12/07

Nom de l'établissement : BMCI

Date de cession ou de retrait	Nature	Montant Brut	Amortissements Cumulés	Valeur nette comptable	Produit de cession	Plus-Values de cession	Moins-values de cession
	Droit au bail						
	Frais d'établissement sur acquisition Immobilisation						
	Logiciel informatique	3 071	2 966	105	0	0	105
	Immeubles exploitation bureau	6 333	659	5 674	0	0	5 674
	Immeubles hors exploitation	0	0	0	0	0	
	Terrain exploitation	0		0	0	0	
	Agencement Aménagement et Installation	9 943	4 156	5 787	0	0	5 787
	Agencement Aménagement et Installation	0	0	0	0		0
	Mobilier de bureau	372	372	0	43	43	
	Matériel roulant	117	117	0	20	20	
	Matériel roulant de fonction			0	0	0	
	Matériel de bureau	0	0				
	Immeubles exploitation logement de fonction	0	0	0	0	0	
	Agencement Aménagement et Installation logement de fonction	0	0	0	0		
	Aménagement nouveaux locaux	0	0	0	0		
	Matériel Informatique (Ordinateurs centraux)	17 503	8 668	8 835	8 881	46	
	Matériel Informatique (Ordinateurs centraux)	19 150	12 904	6 246	0		6 246
	Matériel Informatique (GAB & TPE)	275	269	6	0		6
	Matériel Informatique (Micro-ordinateurs)	256	242	14	0		14
	Télécommunications	547	502	45	0		45
	Mobilier logement de fonction						
	Terrain hors exploitation						
	TOTAL GENERAL	57 567	30 855	26 712	8 944	109	17 877

Exercice du 01/01/06 au 31/12/06

Nom de l'établissement : BMCI

Date de cession ou de retrait	Nature	Montant Brut	Amortissements Cumulés	Valeur nette comptable	Produit de cession	Plus-Values de cession	Moins-values de cession
	Droit au bail						
	Frais d'établissement sur acquisition Immobilisation						
	Immeubles exploitation bureau	700	184	516	850	334	
	Immeubles hors exploitation	234	150	84	709	625	
	Terrain exploitation	0		0	0	0	
	Agencement Aménagement et Installation	56	56	0	1	1	
	Agencement Aménagement et Installation	436	350	86	81		5
	Mobilier de bureau	241	241	0	8	8	
	Mobilier de bureau	16	13	3	0		3
	Mobilier de bureau	280	280	0	0		
	Matériel roulant de fonction	0	0	0	43	43	
		327	327	0	40	40	
	Matériel de bureau	48	45	3	0		3
	Matériel de bureau	49	49				
	Immeubles exploitation logement de fonction	1 252	320	932	1 100	168	
	Agencement Aménagement et Installation logement de fonction						
		0	0	0	0		
	Aménagement nouveaux locaux	0	0	0	0		
	Micro ordinateur et matériel informatique	43	36	7	0		7
	Micro ordinateur et matériel informatique	2 477	2 477	0	0		0
	Télécommunications	22	22	0	0		0
	Mobilier logement de fonction						
	Terrain hors exploitation						
	TOTAL GENERAL	6 181	4 550	1 631	2 832	1 219	18

Non inclus plus-value sur immobilisations acquises par voie d'adjudication dont le montant s'élève à 200

B14

PROVISIONS
DU...01/01/2007..AU...31/12/2007

Nom de l'établissement : BMCI

PROVISIONS	Encours 31/12/2006	Dotations	Reprises	Autres variations	Encours 31/12/2007
<u>PROVISIONS DEDUITES DE L'ACTIF, SUR:</u>	1 993 141	304 274	231 986	110	2 065 540
créances sur les établissements de crédit et assimilés					
créances sur la clientèle	1 978 174	265 277	221 039	110	2 022 522
titres de placement	7 187	28 997	6 785		29 399
titres de participation et emplois assimilés	7 781	10 000	4 162		13 619
immobilisations en crédit-bail et en location					
autres actifs					
<u>PROVISIONS INSCRITES AU PASSIF</u>	50 601	75 024	40 979	1 649	82 997
provisions pour risques d'exécution d'engagements par signature	1 628	449	517	0	1 561
provisions pour risques de change	24				24
provisions pour pertes sur marchés a terme		120			120
provisions pour risques généraux et charges	8 949	24 455	463	1 649	31 293
provisions pour pensions de retraite et obligations similaires					
provisions pour autres risques et charges					
provisions réglementées	40 000	50 000	40 000		50 000
TOTAL GENERAL	2 043 742	379 298	272 965	1 759	2 148 537

B14

PROVISIONS
DU...01/01/2006..AU...31/12/2006

Nom de l'établissement : BMCI

PROVISIONS	Encours 31/12/2005	Dotations	Reprises	Autres variations	Encours 31/12/2006
<u>PROVISIONS DEDUITES DE L'ACTIF, SUR:</u>	1 858 549	293 593	157 282	1 718	1 993 142
créances sur les établissements de crédit et assimilés					
créances sur la clientèle	1 844 777	286 808	151 693	1 718	1 978 174
titres de placement	5 991	6 785	5 589		7 187
titres de participation et emplois assimilés	7 781				7 781
immobilisations en crédit-bail et en location					
autres actifs					
<u>PROVISIONS INSCRITES AU PASSIF</u>	73 652	43 101	64 588	1 564	50 601
provisions pour risques d'exécution d'engagements par signature		4 577	2 937	12	1 628
provisions pour risques de change	24				24
provisions pour risques généraux et charges (1)	23 628	8 524	21 651	1 552	8 949
provisions pour pensions de retraite et obligations similaires					
provisions pour autres risques et charges					
provisions réglementées	50 000	30 000	40 000		40 000
TOTAL GENERAL	1 932 201	336 694	221 870	3 282	2 043 743

* (1) (Montant 16 183 concernant reprise de provision utilisée logé dans le compte produit non courant)
Rubrique " Autres variations " comprenant utilisation directe de la provision

B23

CONCENTRATION DES RISQUES SUR UN MEME BENEFICIAIRE
Au 31/12/2007

Nom de l'établissement : BMCI

en milliers de DH

	Montant global des risques	Montant des risques dépassant 10% des fonds propres		
Nombre		crédits par décaissement	crédits par signature	Montant des titres détenus dans le capital des bénéficiaires
12	10 716 579	7 091 360	3 625 219	153 024

B23

CONCENTRATION DES RISQUES SUR UN MEME BENEFICIAIRE
Au 31/12/2006

Nom de l'établissement : BMCI

en milliers de DH

Nombre	Montant global des risques	Montant des risques dépassant 10% des fonds propres		
		crédits par décaissement	crédits par signature	Montant des titres détenus dans le capital des bénéficiaires
20	11 310 777	7 675 590	3 635 187	153 939

AFFECTATION DES RESULTATS INTERVENUE AU COURS DE L'EXERCICE

Au 31/12/2007

Nom de l'établissement : BMCI
Article IS: 01084015

en milliers de DH

	Montants		MONTANT
A- Origine des résultats affectés (AGO du 26 Mai 2006)		B- Affectation des résultats	
Report à nouveau	713 545	Réserve légale	16 580
Résultats nets en instance d'affectation		Dividendes	400 110
Résultat net de l'exercice	535 274	Autres affectations	40 000
Prélèvements sur les bénéfices		Report à nouveau	792 129
Autres prélèvements			
TOTAL A	1 248 819	TOTAL B	1 248 819

C2

AFFECTATION DES RESULTATS INTERVENUE AU COURS DE L'EXERCICE

Au 31/12/2006

Nom de l'établissement : BMCI
Article IS: 01084015

en milliers de DH

	Montants		MONTANT
A- Origine des résultats affectés (AGO du 26 Mai 2006)		B- Affectation des résultats	
Report à nouveau	582 598	Réserve légale	16
Résultats nets en instance d'affectation		Dividendes	165 760
Résultat net de l'exercice	492 482	Autres affectations	30 000
Prélèvements sur les bénéfices		Report à nouveau	713 545
Autres prélèvements		Autres réserves (*)	165 759
TOTAL A	1 075 080	TOTAL B	1 075 080

Commentaire

(*) Augmentation de capital intervenue au courant de l'exercice par incorporation des réserves

C4

DATATION ET EVENEMENTS POSTERIEURS

Nom de l'établissement : BMCI

I. DATATION

Date de clôture (1) 31 Décembre 2 007

Date d'établissement des états de synthèse (2) 1er mars 2 008

(1) Justification en cas de changement de la date de clôture de l'exercice

(2) Justification en cas de dépassement du délai réglementaire de trois mois prévu pour l'élaboration des états de synthèse.

II. EVENEMENTS NES POSTERIEUREMENT A LA CLOTURE DE L'EXERCICE NON RATTACHABLES A CET EXERCICE ET CONNUS AVANT LA 1ERE COMMUNICATION EXTERNE DES ETATS DE SYNTHESE

Dates	Indications des événements	
	Favorables	Néant
	Défavorables	Néant